A ESTÂNCIA DE GUARUJÁ

Antônio Baraçal (1953 - 1988) - Antônia Rosa Baraçal (1988 - 2020) - Maria Baraçal (Diretora-Presidente)

4 a 10 de março de 2022 - Nº 5.528 - Ano 73 - R$ 1,00 - Site: www.estanciadeguaruja.com.br

Guarujá se despede do vereador José Nilton, o Doidão

José Nilton exerceu três mandatos consecutivos na Câmara Municipal de Guarujá, entre 1996 e 2007. Retornou para a legislatura 2017-2020 e, reeleito em 2020, cumpria seu quinto mandato de vereador

Página 3

Praias de Guarujá lideram ocorrências de salvamento

Página 4

Clínica-Escola de Enfermagem da Unaerp abre vagas

Página 5

Coluna destaca luta feminina no mês de sua celebração

Página 7

Edmar Barros

Página 6

Cientistas destacam impactos das mudanças climáticas no mundo

Espetáculo solidário rende mais de 260 quilos de alimentos em doação

Hygor Abreu

Página 4

O MAIS ANTIGO JORNAL DA CIDADE TAMBÉM PODE SER LIDO NA INTERNET

www.estanciadeguaruja.com.br

CIRCULA EM GUARUJÁ, VICENTE DE CARVALHO, SANTOS, BERTIOGA E CUBATÃO

Charge da semana

O legado do vereador Doidão

O quadro político da cidade sofrerá uma grande mudança com a morte do vereador José Nilton Doidão. Somando os mais de 20 anos de vida pública, o parlamentar tinha grande influência entre eleitores e principalmente, entre seus companheiros de cadeira, tanto do presente, quanto do passado.

Essa deferência não perdeu força nem mesmo no pior momento de sua carreira, quando se viu envolvido no Escândalo do Mensalinho da Câmara de Guarujá, em 2006. Muito pelo contrário, Doidão, seguiu com seu trabalho social nas comunidades e em 2017, quando foi inocentado das acusações, retornou à Câmara e se reelegeu nas eleições seguintes.

Aliás, era nas comunidades mais carentes que o vereador era mais atuante e exercia maior influência, com trânsito em todos os cantos da cidade.

Atualmente, Doidão exercia o mandato da presidência da Mesa Diretora Câmara e, no campo político, enfrentou o Executivo ao abrir uma Comissão Processante contra o prefeito Válter Suman, por acusações de suposto desvio de verbas na Saúde.

Como representante do povo, Doidão nunca foi unanimidade, mas deixará um legado de defesa dos mais pobres e indefesos e será lembrado como um homem que não media esforços ao defender o que acreditava. Que os anjos confortem a todos os familiares e amigos.

Micros

Bolsonaro
O presidente Jair Bolsonaro (PL, *foto abaixo*) deixou Guarujá no fim da tarde de quarta-feira (2), após passar o feriado de carnaval hospedado no Forte dos Andradas. O presidente chegou à cidade na manhã de sábado (26), para a sua 10ª estadia.

Rotina
Desta vez, Bolsonaro e comitiva ficaram na cidade cinco dias. A rotina foi a de sempre: passeios de motocicleta pela cidade, passeios marítimos de motoaquática, e almoço no Forte Itaipú, em Praia Grande.

Reações
A novidade é que desta vez, o presidente foi frontalmente hostilizado em suas incursões pela cidade. Nem mesmo o coro de 'Mito' entoado pelo seu séquito foi capaz de abafar as vaias e palavras de ordem contra o presidente.

Vai trabalhar!
Entre as injúrias contra o presidente, o mais comum foi ouvir os cidadãos mandando o presidente 'ir trabalhar'.

Vacina, sim!
Enquete realizada pela Seduc com pais ou responsáveis por 7.435 alunos de 5 a 11 anos da rede municipal identificou que 64% já estão imunizados contra a covid-19. Dos 36% não vacinados, que correspondem a pouco mais de 2.600 alunos, mais de metade (cerca de 1.400 crianças) alegam insegurança com as vacinas.

Vacina, não!
Outros 12,4% (ou cerca de 900 indivíduos) responderam que não pretendem buscar imunização. Somados, esses dois grupos representam mais de 2.300 indivíduos.

Pesquisa
A Seduc realizou o levantamento junto aos pais e responsáveis pelos estudantes da rede municipal de 5 a 11 anos, entre os dias 17 e 21 de fevereiro. Eles responderam espontaneamente a um questionário, enviado a todos os 17.770 alunos desta faixa etária.

Medidas
Com base nesse resultado, a Prefeitura de Guarujá vai estudar medidas com o intuito de reforçar novas ações para facilitar o acesso aos imunizantes e, concomitantemente, conscientizar pais e responsáveis sobre a importância da vacinação (*foto ao lado*) e o quanto o método é importante para proteger as crianças e conter o avanço da covid-19.

Dia "V" de vacinação
Uma das estratégias a ser adotada é a organização de um mutirão de vacinação voltado à faixa etária dos 5 a 11 anos, para oferecer primeira e segunda dose. A ideia é organizar o Dia "V" de Vacinação neste sábado (5 de março), no Ginásio do Guaibê (Avenida Santos Dumont, 420, no Santo Antonio).

Conscientização
Outra ação em estudo pelas secretarias municipais de Educação e Saúde é a organização de palestras nas escolas.

Voltada à comunidade escolar, a estratégia teria o objetivo de conscientizar sobre a segurança do processo de imunização para barrar o avanço da covid-19.

Seletivas
Guarujá vai realizar seletivas para várias modalidades esportivas, a partir de segunda-feira (7). As avaliações serão realizadas no Centro Esportivo Duque de Caxias (Tejereba), Praia da Enseada e arena Santa Rosa.

Competições
O objetivo é montar equipes para disputar as competições oficiais que farão parte do calendário esportivo de 2022 e retomar o repasse financeiro proveniente do Programa de Incentivo ao Atleta (Bolsa Incentivo), paralisado em função da ausência de atividades presenciais, neste período de pandemia.

Modalidades
As modalidades que estarão avaliando e selecionando atletas no masculino e feminino, são: futebol de campo; futsal; capoeira; taekwondo; handebol; vôlei de praia; karatê; judô e natação. Já as seletivas de basquete e vôlei de quadra serão apenas para esportistas do sexo masculino.

A ESTÂNCIA DE GUARUJÁ - Diretora Executiva: Maria Baraçal - Jornalista patrono: José Henrique Schmitz (in memoriam) - Editora e Jornalista Responsável: Karina Mingarelli - MTb 53.449 - Diagramação, Redação, Edição, Composição e Editoração Eletrônica: Rua Funchal, 714 – Jd. Dos Pássaros, CEP.: 11.430-000 - Tel.: 3355-7474 e 3387-5096 - E-mail da Redação: jornal.estancia@terra.com.br - E-mail do departamento comercial: comercial.estancia@terra.com.br - Circulação: Digital online e impresso nas praças Guarujá, Vicente de Carvalho, Bertioga e Cubatão - Tiragem: 10.000 exemplares. Impressão: Gráfica Diário do Litoral - Os artigos assinados são de responsabilidade dos seus autores.

Vereador José Nilton 'Doidão' morre aos 66 anos

Da Redação - O sepultamento do corpo do vereador e presidente da Câmara de Guarujá, José Nilton Lima de Oliveira (PSB), o Doidão, será realizado nesta sexta-feira (04), às 9h, no Cemitério da Consolação em Vicente de Carvalho. Personagem ilustre da história política da cidade, Doidão, faleceu na tarde de quarta-feira (2), aos 66 anos, vítima de um acidente de trânsito em Vicente de Carvalho, Guarujá.

As causas do acidente ainda estão sendo apuradas, no entanto, segundo relatos de testemunhas, o carro que ele dirigia colidiu com a traseira de uma carreta por volta das 16h30, na Avenida Perimetral, no Jardim Conceiçãozinha, em Vicente de Carvalho.

O Samu foi acionado, porém ao chegar no local, o vereador já estava sem vida. Viúvo, o parlamentar deixa três filhos. O prefeito de Guarujá, Válter Suman (PSDB) decretou três dias de luto oficial.

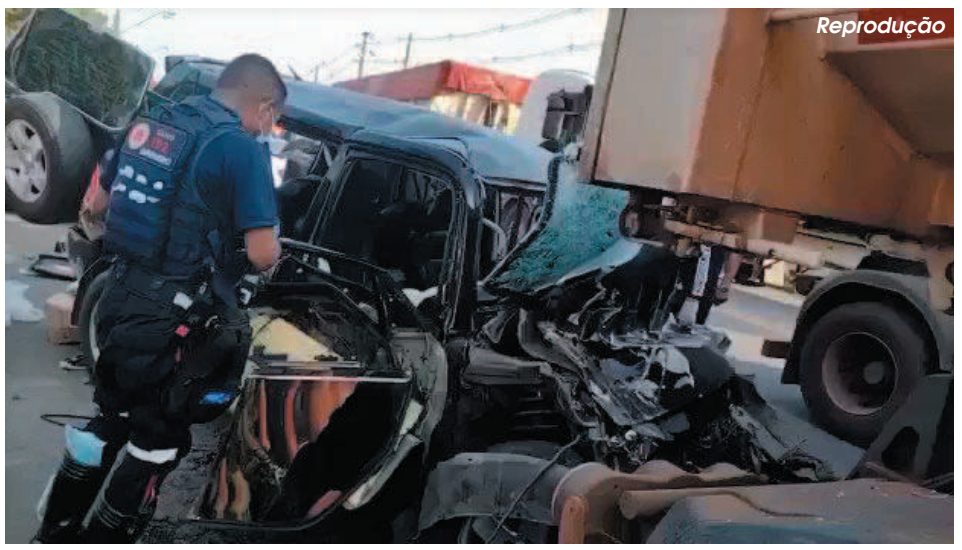

Personagem ilustre da história política da cidade, José Nilton de Oliveira, o Doidão, faleceu na tarde de quarta-feira (2), vítima de um acidente de trânsito em Vicente de Carvalho

PREFEITO E VEREADORES LAMENTAM

Em nota, o prefeito lamentou a morte do vereador. "Recebo com grande consternação a notícia do falecimento do presidente da Câmara de Guarujá, José Nilton Lima de Oliveira, o Doidão, vítima de um acidente de automóvel. Presidente da Câmara Municipal por duas oportunidades, era um dos vereadores com o maior número de mandatos na Cidade. Era também sindicalista, ferrenho defensor da categoria dos caminhoneiros. Tinha Guarujá, especialmente nossa querida Vicente de Carvalho, no coração. Que Deus o receba de braços abertos", disse Suman.

O vereador e secretário da Mesa Diretora, Raphael Vitiello homenageou com fotos o vereador, a quem chamou de amigo: "É dessa forma que quero me lembrar de você, meu amigo. Sorrindo e batalhando pelos menos favorecidos de nossa cidade! Você sempre soube do carinho e respeito que tenho por você. Obrigado por sua amizade. Minhas condolências a todos os familiares e amigos do José Nilton (Doidão).

"Obrigada por sua contribuição e história em nossa cidade", foi a mensagem da vereadora Sirana Bozonkian.

"É com pesar que recebi a notícia do falecimento do presidente da Câmara Municipal de Guarujá, José Nilton Lima de Oliveira (Doidão), vítima de acidente de veículo. Que Deus possa confortar a família e os amigos", desejou o vereador Toninho Salgado.

"Ainda em choque com a fatalidade que ocorreu na tarde de hoje, um homem de coração enorme que fez uma grande história como político na cidade de Guarujá", destacou o vereador Sorriso.

HISTÓRIA

Reeleito em 2020 com 2.591 votos, José Nilton Lima de Oliveira, era empresário do ramo de transporte de carga, e exerceu três mandatos consecutivos na Câmara Municipal, entre 1996 e 2007. Passados dez anos, foi novamente eleito para exercer a legislatura (2017-2020) e, nesta última eleição de 2020, reeleito para o quinto mandato de vereador.

Ingressou na Câmara Municipal em 1997, permanecendo por três mandatos consecutivos, até 2006. Foi, inclusive, presidente da Câmara entre 2005 e 2006. Retornou ao legislativo em 2016, para o quarto mandato - período em que também exerceu a função de vice-presidente, seja no biênio 2017-2018, seja no biênio 2019-2020.

Nascido em Lages (BA), José Nilton veio para Guarujá quando tinha apenas 11 anos e aqui construiu sua família e carreira profissional. Começou trabalhando como engraxate; depois, como patrulheiro do CAMP de Santos; até se tornar mecânico (teve uma oficina, inclusive) e, mais tarde, caminhoneiro.

A entrada na política se deu na década de 1990, quando um tenente de polícia o convenceu a se candidatar a vereador, em razão da popularidade que tinha na Cidade, especialmente entre os caminhoneiros do Porto. "Fiz a primeira campanha com uma placa só e fui eleito, em 1996, sendo depois reeleito mais duas vezes", recorda.

Na Câmara Municipal, Doidão contabiliza mais de 1.500 proposituras, entre projetos de leis, indicações e requerimentos. É autor de mais de 15 leis municipais, entre elas, a Lei 4.606, que prevê medidas de prevenção e combate ao abuso sexual de mulheres nos meios de transporte coletivo.

Também é autor da Lei 4.559, que prevê a implantação do Programa Horta Comunitária Urbana, em terrenos ociosos da Cidade, assim como da Lei 4.519, que autoriza o Poder Executivo a criar Programa de Aproveitamento de Alimentos não Consumidos no Município.

Vereador Walter dos Santos assume a presidência da Câmara interinamente

Após a fatídica morte do presidente da Câmara de Guarujá, José Nilton Lima de Oliveira (Doidão), o Regimento Interno da Câmara prevê que o atual vice-presidente Walter dos Santos, o Nego Walter, o substitua interinamente até a próxima terça-feira (08).

"Por votação, se os demais vereadores acharem por bem que eu siga no cargo até o fim do ano, estou a disposição. Caso queiram escolher outro nome, os colegas têm liberdade de escolha", afirma Nego Walter. "A Câmara é soberana", parafraseou o falecido amigo.

O vereador externou seus sentimentos à família de Doidão. "Que Deus conforte o coração da família e traga paz para os seus corações. Dos que partem ficam saudades e lembranças", escreveu nas redes sociais.

Carreira política

Reeleito com 3.302 votos, Walter dos Santos, popularmente conhecido como Nego Walter, é servidor público municipal e cumpre o seu quarto mandato consecutivo como vereador. Nascido e criado em Guarujá, é

casado e pai de um filho.

É formado em gestão administrativa e imobiliária. Na Prefeitura de Guarujá, além da atuação na GCM, foi chefe de divisão na Secretaria Municipal de Esportes (gestão 2005/2008), diretor da COEPPIR (Coordenadoria Especial de Políticas Públicas da Igualdade Racial), e secretário municipal de Assistência e Desenvolvimento Social em 2017.

Ingressou na Câmara Municipal em 2009, onde tem se destacado pelo desenvolvimento de políticas públicas voltadas, sobretudo, às pessoas com deficiência, população negra e população idosa, além de defensor da causa animal.

Carnaval

Três mortes e mais de 150 salvamentos são registrados

O balanço do feriado de Carnaval nas praias da Baixada Santista foi divulgado pelo Grupamento de Bombeiros Marítimo (GBMar), nesta quarta-feira (02). O balanço de afogamentos realizado entre sexta (25) e terça-feira (1°) destaca que três pessoas foram a óbito, e um total de 159 salvamentos foram realizados.

Outras 242 pessoas foram socorridas e passam bem. O relatório mostra que no mesmo período do ano passado, foi registrada uma morte por afogamento e 65 pessoas salvas.

As praias de Guarujá registraram 49 salvamentos só no domingo e, de acordo com o GBMar, esse índice representa mais de 59% das ocorrências realizadas em todo o litoral paulista no período.

Mais de 489 mil veículos descem a Serra do Mar durante o feriado

O tráfego de veículos foi bem movimentado nas rodovias do Sistema Anchieta-Imigrantes (SAI) ao longo dos últimos dias. Isso porque, entre quinta-feira, dia 24 de fevereiro, e terça-feira, 1º de março, a Ecovias, concessionária responsável pela administração do SAI, registrou a passagem de 489.812 mil veículos em direção ao Litoral.

O maior fluxo na descida da Serra foi registrado entre 7h e 8h de sábado, 26 de fevereiro, quando 8.385 veículos utilizaram o SAI em direção ao Litoral. Já o momento de tráfego mais intenso na subida foi registrado entre 21h e 22h de domingo 27 de fevereiro, quando 8.456 veículos utilizaram as rodovias do trecho de concessão da Ecovias em direção à Capital.

Durante as operações do período de Carnaval, foram contabilizados 89 acidentes nas rodovias do SAI, sendo uma delas com vítima fatal.

Ação arrecada mais de 260 quilos de alimentos não perecíveis ao FSS

O Fundo Social de Solidariedade de Guarujá (FSS) recebeu a doação de 260 quilos de alimentos não perecíveis. A arrecadação é fruto de um espetáculo solidário promovido pelo Circo Stankowich, na semana passada.

Durante a sessão, do dia 23 de fevereiro, todos os espectadores pagaram meia-entrada, mediante a doação de um quilo de alimento não perecível. E o público fez bonito unindo diversão e solidariedade.

O FSS destinará os alimentos aos munícipes que compõem o cadastro oficial de extrema vulnerabilidade em segurança alimentar de Guarujá, inscritos pelos Centros de Referência de Assistência Social (CRAS).

Hygor Abreu

Quantitativo provém do espetáculo solidário realizado pelo Circo Stankowich

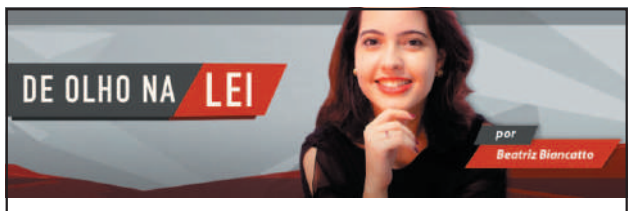

Quero declarar o meu amor! Mas, afinal: devo declarar o IRPF em conjunto ou separado?

Ao passar dos dias – especialmente em tempos de tanta instabilidade política, econômica e emocional – percebo que estamos sendo testados a cada vez mais selecionar as pessoas que nos rodeiam, principalmente que correspondam aos critérios mínimos de humanidade e bom senso, pontos de equilíbrio em meio ao caos.

Não só para um relacionamento de união estável, casamento, namoro, mas, principalmente amigos, enfim, parceiros(as) os quais possamos contar nos momentos difíceis e que comunguem conosco o anseio por justiça e um mundo melhor.

Em dias como os que temos enfrentado, somos convidados quase que diariamente a conhecer quem está ao nosso redor.

Mas, acredite, essa é uma publicação de cunho tributário! Afinal, seja do "morar junto" até o casamento, qualquer que seja o seu conceito de família, uma das importantes decisões que você deverá tomar em decorrência disso é: declaração em conjunto ou separado?

A orientação é que inicialmente, seja definido quais as despesas e rendimentos de cada membro. Suponhamos um núcleo familiar formado por A e B.

Exemplifiquemos:

A tem um ganho de capital mensal de R$ 2.000,00 reais. B tem um ganho de capital mensal de R$ 3.000,00 reais.

Agora vejamos as faixas de tributação do Imposto sobre a Renda:

Até R$ 1.903,98:
Isento

De R$ 1.903,99 até R$ 2.826,65:
7,5% (Contribuinte A)

De R$ 2.826,66 até R$ 3.751,05:
15% (Contribuinte B)

De R$ 3.751,06 até R$ 4.664,68:
22,5% (Conjunto A+B)

Acima de R$ 4.664,68:
27,5%

Nesse caso, se esta família optar pelo modelo conjunto da tributação, os rendimentos serão somados e, assim, será atingido o patamar de 22,5% pela união das declarações. Então, ao que parece o modelo conjunto não soa tão vantajoso, não é? Isso vai depender de cada situação.

Uma forma de tornar a declaração conjunta atrativa é verificar a quantidade de deduções que cada contribuinte (A e B em nosso exemplo) pode fazer. Se o número de deduções somadas entre eles for superior a essa somatória de rendimentos, temos vantagem no modelo conjunto de declaração.

Faça a simulação no Programa da Receita Federal e fique atento(a) ao seu Direito, mas também aos seus deveres!

Beatriz Biancato
Advogada - OAB/SP 433.635

SINDSERV GUARUJÁ
SINDICATO DOS SERVIDORES PÚBLICOS DE GUARUJÁ
Rua Manoel Hipolito do Rego, 84, Jardim Boa Esperança - Guarujá
Tel.: (13) 3383-1014 / 3383-1122

Dr. Marco Antonio Barbosa dos Reis
CRM 67.780

Dra. Gelvana Flávio Barreto Reis
CRM 75.050

INFECTOS Vacinas
Tel.: (13) 3224-3434 - www.infectos.com.br

Clínica-Escola da Unaerp abre novas vagas para atendimento

A Clínica-Escola de Enfermagem Elmara Bonini, da Unaerp Guarujá, abre agendamento para novos pacientes em atendimentos na área da Saúde para todas as faixas etárias. O serviço será reiniciado em março, para atendimento com prática humanizada aos moradores de Guarujá, integrando a rede de serviços do Núcleo de Projetos Sociais da Universidade.

A população tem à disposição atendimentos em Saúde da Mulher, com coleta de Papanicolau, e ainda nas áreas de Saúde do Idoso, Saúde da Criança e Adolescente, Saúde da Gestante e Saúde do Adulto.

As consultas de Saúde são realizadas por professores e alunos dos cursos de Enfermagem e Medicina. Para utilizar o serviço, é necessário agendar pelo telefone (13) 3398-1086, de segunda à sexta-feira (exceto feriados) das 9h às 13h ou das 14h às 17h, e no dia da consulta não esquecer de trazer documento de identificação e o cartão SUS.

A Clínica-escola integra a rede de serviços do Núcleo de Projetos Sociais da Unaerp Guarujá, com apoio da Fundação Fernando Lee. As iniciativas sociais conferiram mais uma vez à Universidade o Selo de Instituição Socialmente Responsável 2021-2022, certificado pela Associação Brasileira de Mantenedoras de Ensino Superior (ABMES).

Consultas agendadas são direcionadas aos públicos de todas as faixas etárias

Sest Senat Guarujá oferece vaga para técnico de formação profissional

Helder Lima

Candidato deve se inscrever até 9 de março

A unidade do Sest Senat (Serviço Social do Transporte e Serviço Nacional de Aprendizagem do Transporte), em Guarujá, está oferecendo vaga para o cargo de técnico de formação profissional (máquinas pesadas). As inscrições acontecem até o dia 9 de março.

Os interessados podem obter mais informações acessando o endereço eletrônico: http://www.sestsenat.org.br/vagas e, em seguida clicar em "Trabalhe Conosco". O candidato deve filtrar pela unidade "Guarujá/SP - Unidade C - Nº 101" ou pelo processo "231/22" e clicar em "Acessar Vaga" para realizar o cadastro.

Aulão no Caec arrecada 140 quilos de alimentos

Na quinta-feira (24), o Centro de Atividades Esportivas e Comunitárias (Caec) Capitão Dante Sinópoli (Alameda Dracena, 513, na Vila Áurea) promoveu um 'aulão' de dança solidário. O evento aconteceu na quadra do Centro e reuniu, em média, 100 pessoas, seguindo todos os protocolos de prevenção à Covid-19.

Foram arrecadados, aproximadamente, 140 quilos de alimentos não perecíveis, doados pelos participantes da atividade, que serão encaminhados ao Fundo Social de Solidariedade do Município.

Helder Lima

O 'aulão' solidário de dança realizado pelo Caec reuniu diversão e solidariedade

MESQUITA ASSESSORIA CONTÁBIL
- Aberturas
- Encerramentos
- Imposto de Renda

Telefones: (13) 3352-5222 / 3355-4411
Rua Comendador Vicente Gagliano, 31 - 4º andar - sala 44

Os noticiários nos últimos dias têm sido a guerra entre a Rússia e a Ucrânia

Nem é preciso dizer que todas aquelas pessoas fugindo do bombardeio, crianças sendo entregues a outras pessoas dentro dos trens para serem salvas, a destruição de parte de cidades e o medo de armamento nuclear, impactam em nossa alma e aterrorizam todos nós.

Especialmente porque é uma luta de David contra Golias, e tomara que se repita agora a mesma história bíblica, e que Deus possa conduzir os eventos conforme seus desígnios.

Assim, ficamos pensando: tudo isso para quê? Mas guerras são exatamente assim: quando nações não se entendem, o desfecho é a batalha de modo a imprimir no outro a sua maneira de ser, sua vontade, sua ganância de poder.

E assim, pelo capricho de um, muitos morrem por causas que nem sempre defendem. Historicamente foi assim e continua sendo.

Na verdade, o que o bom senso, quer da filosofia, da religião ou simplesmente da conversa cotidiana pregam é que as nações precisam entender que formam uma imensa família de uma só pátria chamada Terra.

Não importa a nacionalidade, somos todos irmãos em Cristo e filhos de um único Pai ao qual damos o nome de Deus, ou Força Cósmica, Equilíbrio Universal, ou Oxalá, não importa, a família continua sendo a mesma.

Assim, a dor de ver pessoas morrendo porque um comandante, um presidente, um ditador decidiu que assim fosse, é cruel e absolutamente sem sentido no mundo atual. Contudo, mais do que a guerra, há um outro problema.

A vida é um sistema devidamente organizado e interrelacionado. Mais que isso, o mundo é um sistema de sistemas que se organizam mutuamente. Observe o corpo humano, quando um órgão não funciona bem o sistema todo sofre.

Veja as estações, se não houver a primavera, viveríamos num eterno inverno; se a cultura de grãos não for plantada, a fome dominará a mesa dos seres humanos, enfim, um sistema é uma combinação de fatores articulados que permite a todos a vida tal como ela é.

Por isso, a questão não é só a guerra, por mais mortes, sofrimentos e dor que ela possa trazer, é o pós-guerra. Quando a desordem dos sistemas acontece em função de uma vontade belicosa e o plantio de grãos deixa de ser feito, a produção de materiais que servem a construção do mundo, o progresso e o bem de todos passa a ser orientado apenas para finalidade da matança desordenada de seres humanos – filhos irmãos da mesma Terra.

O sistema financeiro de nações se desequilibra e uma vai degringolando num eterno desentendimento cuja finalidade pode redundar no caos total.

Esta guerra, apenas entre dois países, se não for interrompida rapidamente, redundará num pós-guerra e que nos afetará a todos. O combustível irá subir porque será mais escasso, os fertilizantes faltarão para o plantio daqueles que desejam produzir alimentos, as comunicações ficarão interrompidas em muitos países, o comércio internacional terá interrompido sua normalidade e poderá faltar insumos, elementos químicos, remédios.

Ninguém poderá dizer que venceu. Será uma vitória de Pirro como a história registra, quando vencedor e perdedor igualmente perdem.

Que tolice!

Assim, que os seres humanos sejam humanos, portanto, racionais e não animais que lutam sem pensar no depois. E que todos, neste mundo temente a Deus, seja este qual for, principalmente neste Brasil tão dependente do comércio exterior, e absolutamente religioso, possamos fazer preces e pensamentos positivos para que o bom-senso volte a imperar, porque o que importa na vida, é viver, e se puder, viver da melhor maneira possível.

Sérgio Trombelli é professor universitário, pós-graduado em Comunicação e palestrante

Mundo está despreparado para impactos das mudanças climáticas, alerta IPCC

São Paulo - A conscientização sobre os riscos climáticos e as ações para reduzi-los aumentaram globalmente. A implementação de medidas de adaptação, contudo, ainda é insuficiente diante da magnitude dos impactos das mudanças climáticas que já têm sido observados em todas as regiões habitáveis do planeta e que podem se agravar em um cenário de aquecimento global acima de 1,5 °C dos níveis pré-industriais.

A avaliação é de um grupo internacional de cientistas autores do novo relatório do Painel Intergovernamental sobre Mudanças Climáticas (IPCC), sobre impactos, adaptação e vulnerabilidade – WGII/AR6 –, lançado na segunda-feira (28/02).

Entre os autores estão cinco cientistas brasileiros, dos quais quatro participaram da elaboração do Sumário para os Tomadores de Decisão (SPM) publicado conjuntamente com o relatório.

"Há uma série de medidas que foram adotadas nos últimos anos em diferentes regiões do mundo com o objetivo de reduzir os riscos climáticos, mas que estão mais associadas à mitigação, como a redução das emissões de gases de efeito estufa", diz à Agência FAPESP Jean Ometto, pesquisador do Instituto Nacional de Pesquisas Espaciais (Inpe) e autor-líder do capítulo 12 e do capítulo especial sobre florestas tropicais do relatório.

"As medidas de adaptação, porém, têm sido muito pontuais e localizadas", afirma Ometto, que também é membro da coordenação do Programa FAPESP de Pesquisa sobre Mudanças Climáticas Globais.

Reprodução

Divulgação

Conscientização aumentou, mas medidas de adaptação têm sido insuficientes diante da magnitude do problema

Na avaliação dos autores da publicação, os governos nacionais e locais, bem como as empresas e a sociedade civil, têm reconhecido a crescente necessidade de adaptação às mudanças climáticas. Pelo menos 170 países – entre eles o Brasil – e muitas cidades, como São Paulo, incluíram a adaptação em suas políticas e processos de planejamento relacionados ao clima.

O progresso nesse tema, no entanto, tem sido desigual e há grandes lacunas entre as medidas de adaptação tomadas e as que são necessárias em muitas regiões do mundo, especialmente em países com menor renda.

Essas lacunas são causadas pela falta de financiamento, comprometimento político, informações confiáveis e senso de urgência. Isso tem tornado as pessoas e ecossistemas mais vulneráveis a serem atingidos pelos impactos das mudanças do clima, sublinham os cientistas.

"A adaptação tem de ser uma ação objetiva e efetiva. E para que aconteça é preciso primeiro reconhecer que os impactos das mudanças climáticas já estão ocorrendo", diz Ometto.

Também há grandes lacunas na compreensão da adaptação às mudanças climáticas, como quais ações têm o potencial de reduzir o risco climático e se podem ter consequências não intencionais ou efeitos colaterais, causando mais malefícios do que benefícios – chamadas de má adaptação.

Entre essas ações está a construção de muros marítimos, que podem proteger em curto prazo áreas costeiras do avanço do mar, mas podem destruir durante as obras ecossistemas inteiros, como recifes de coral.

"A má adaptação pode ser evitada com planejamento e implementação de ações de adaptação flexíveis, multissetoriais, inclusivas e de longo prazo, com benefícios para muitos setores e sistemas", ressaltam os cientistas.

Limites à adaptação

O autores do relatório também apontam que a adaptação é essencial para reduzir danos, mas, para ser eficaz, deve ser acompanhada de reduções ambiciosas das emissões de gases de efeito estufa uma vez que, com o aumento do aquecimento, a eficácia de muitas opções de adaptação diminui ou pode tornar-se inviável.

"Há algumas regiões no mundo que já estão vivendo uma situação de não retorno, apresentando uma margem de manobra para adaptação muito baixa", diz Ometto.

A pobreza e a desigualdade, que são questões sensíveis a países como o Brasil, também impõem limites de adaptação significativos, resultando em impactos inevitáveis para mulheres, jovens, idosos, minorias étnicas e religiosas, além de povos indígenas e refugiados, destacam os cientistas.

"A desigualdade, não só socioeconômica, mas também de acesso a serviços básicos como água e saneamento, aumenta a vulnerabilidade de núcleos sociais. Sociedades com altos níveis de desigualdade são menos resilientes às mudanças climáticas", diz Ometto.

De acordo com números apresentados no relatório, quase metade da população global – entre 3,3 e 3,6 bilhões de pessoas – vive hoje em países com alta vulnerabilidade humana a mudanças climáticas.

Concentrações globais de alta vulnerabilidade estão surgindo em áreas transfronteiriças que abrangem mais de um país como resultado de questões interligadas relativas a saúde, pobreza, migração, conflito e desigualdade.

Desde 2008, mais de 20 milhões de pessoas em todo o mundo foram deslocadas anualmente por condições extremas relacionadas a eventos de clima, sendo as tempestades e inundações as causas mais comuns.

"A diminuição da disponibilidade de água e da capacidade de cultivo agrícola em algumas regiões já tem induzido movimentos migratórios em algumas regiões do mundo", afirma Ometto.

Globalmente, a exposição a impactos causados pelo clima, como ondas de calor, precipitação extrema e tempestades, em combinação com a rápida urbanização e falta de planejamento estão aumentando a vulnerabilidade de populações urbanas marginalizadas.

A pandemia de COVID-19 deverá aumentar as consequências adversas das mudanças climáticas, uma vez que os impactos financeiros levaram a uma inversão nas prioridades e restringiram a redução da vulnerabilidade, indica o relatório.

O relatório completo e o sumário para decisores políticos podem ser acessados em: www.ipcc.ch/report/ar6/wg2.

Lado quente do ser é celebrado a partir desta semana

Como diria a grande cantora e compositora Maria Bethânia, a coluna de hoje é dedicada ao lado quente do ser: a mulher! Vamos aproveitar o início da celebração da semana da mulher, que começa hoje, e vai até o auge do festejo em 8 de março, próxima terça-feira.

Em nome da sororidade que nos liga a todas as mulheres do mundo, a coluna Entre Sons e Tons reproduz trechos de uma recente conversa com Adriana Mota, pedagoga, que aos 40 anos é coordenadora nacional da Articulação das Mulheres Brasileiras (AMB).

Em tempos de guerra, Adriana se solidariza com todas as mulheres do mundo em áreas de conflito, sejam sírias, ucranianas, russas. "Estendemos o nosso abraço, pois sabemos que essa não é uma guerra das mulheres, e elas pagam muito caro dentro desse ambiente de guerra, pois os corpos das mulheres também se tornam um campo de batalha", afirma Mota.

Adriana conta que o Dia Internacional da Mulher surgiu a partir de um congresso em que as mulheres almejaram marcar um dia para unificar a luta pelos direitos das mulheres. "Para que todas as mulheres do mundo pudessem dar voz as suas conquistas e anseios", explica.

"Muitas pessoas consideram o 8 de março apenas uma data de homenagens às mulheres, mas, diferentemente de outros dias comemorativas, ela não foi criada pelo comércio — e tem raízes históricas mais profundas e sérias", conta a coordenadora.

Data existe para que todas as mulheres do mundo possam dar voz as suas conquistas e anseios

Data foi oficializada em 1975 com origem operária

Oficializado pela Organização das Nações Unidas (ONU) em 1975, a data é comemorada desde o início do século 20. Hoje, a data é cada vez mais lembrada como um dia para reivindicar igualdade de gênero e com protestos ao redor do mundo, "aproximando-a de sua origem na luta de mulheres que trabalhavam em fábricas nos Estados Unidos e em alguns países da Europa", explicou Adriana.

Elas começaram uma campanha dentro do movimento socialista para exigir seus direitos — as condições de trabalho delas eram ainda piores que as dos homens à época.

A origem da data escolhida para celebrar as mulheres tem algumas explicações históricas. No Brasil, é muito comum relacioná-la ao incêndio ocorrido em Nova York no dia 25 de março de 1911 na Triangle Shirtwaist Company, quando 146 trabalhadores morreram, sendo 125 mulheres e 21 homens (na maioria, judeus), que trouxe à tona as más condições enfrentadas por mulheres na Revolução Industrial.

No entanto, há registros anteriores a esse episódio que trazem referências à reivindicação de mulheres para que houvesse um momento dedicado às suas causas dentro do movimento de trabalhadores.

A história do incêndio foi contada e recontada várias vezes e ao longo do tempo

Novas celebrações com antigas bandeiras

Essas bandeiras estão há tantos anos em nossas mãos e continuam latentes em nossas reivindicações: a fome, a guerra, a violência, a ampliação dos direitos, mais mulheres na política. A busca continua e temos que mantê-la viva, todos os dias.

A luta de uma é luta de todas. Daqui dessa coluna segue a esperança de que o dia 8 de março seja lembrado a partir da força, sua garra e resiliência das mulheres.

ONU aprova resolução que condena invasão da Ucrânia pela Rússia

Reprodução

O placar foi de 141 países a favor, 5 contra e 35 abstenções; Apesar de não ser uma medida concreta, a decisão tem um poder político muito grande. O Brasil votou a favor.

Brasília - Em sessão extraordinária da Assembleia Geral das Nações Unidas sobre a Ucrânia nesta quarta-feira (2), 141 países votaram a favor da resolução que condena a invasão russa, cinco nações votaram contra e 35 se abstiveram. A resolução, que não tem poder legal, pede que a Rússia retire suas tropas. Apesar de não ser uma medida concreta, a decisão tem um poder político muito grande e evidencia o isolamento russo. O Brasil votou a favor. A China se absteve.

Antônio Guterres, secretário-geral da ONU, disse, pouco após a aprovação da resolução, que a decisão repete uma verdade central, "que o mundo quer o fim do sofrimento na Ucrânia". Ele falou, ainda, sobre como os países têm se unido para colaborar com a Ucrânia.

Valentin Rybakov, embaixador de Belarus na ONU, disse que a distribuição descontrolada de armas já levou ao aumento da violência e de roubos na Ucrânia. Ele, que é aliado do presidente russo Vladimir Putin, afirmou que pessoas inocentes estão sendo mortas no país. "Por que vocês estão silenciosos a esse respeito?", questionou Rybakov, defendendo que os ucranianos estão matando civis estrangeiros.

Rybakov pediu, ainda, que a Ucrânia abra um corredor humanitário para que pessoas possam sair do país pela fronteira com Belarus. Segundo ele, a fronteira belorussa está aberta. Ele disse, também, que lamenta as mortes e que só as negociações podem resolver o conflito.

CIVIS ATACADOS NA UCRÂNIA

A embaixadora dos Estados Unidos na ONU, Linda Thomas-Greenfied, afirmou que a guerra foi decisão de um único homem, Putin. E disse que a Rússia está atacando civis e que, enquanto o Conselho de Segurança discutia a paz [na semana passada], Putin começava a guerra. "A Rússia bombardeou orfanatos, hospitais, jardins de infância, espalhou fome". Linda agradeceu aos países que estão recebendo refugiados da Ucrânia.

O embaixador da Ucrânia na ONU, Sergei Kislitsia, afirmou que o povo ucraniano "luta enquanto é bombardeado". Ele agradeceu a união e o apoio aos refugiados ucranianos e disse que as tropas russas estão cometendo crimes contra a humanidade, "crimes tão bárbaros que é difícil compreender. Ucranianos estão sendo mortos por mísseis e outros tipos de armas. Nós não provocamos essa escalada de tensão. Crimes internacionais continuam sendo cometidos na Ucrânia. Isso é um erro. A maldade nunca vai parar, vai avançar e avançar. Precisamos evitar que os russos vão adiante".

Os países que votaram contra a resolução da ONU foram a Rússia, Bielorrússia, Síria, Coreia do Norte e Eritreia. *(Fonte: Agência Brasil)*

Eletronuclear abre inscrições para concurso

As inscrições para o concurso público da Eletronuclear estão abertas até o próximo dia 21 e poderão ser feitas no site da Fundação Cesgranrio, organizadora do certame. A taxa de inscrição tem valor de R$ 100 para cargos de nível médio operacional e de R$ 150 para cargos de nível superior. O concurso vai ofertar vagas para contratação e também para formação de cadastro de reserva sob o regime da Consolidação das Leis do Trabalho (CLT).

Reprodução

Ideia é complementar quadro para Usina Nuclear Angra 3

A ideia é complementar o quadro de pessoal da companhia, considerando a demanda de mão de obra necessária para a conclusão da Usina Angra 3, localizada em Angra dos Reis, cujas obras serão retomadas em breve. Há vagas reservadas para pessoas com deficiência e para aquelas que se declararem pretas ou pardas.

SALÁRIOS

Os salários variam entre R$ 3.653,06 e R$ 7.382,28, além de benefícios, conforme o cargo a ser ocupado. A Eletronuclear recomenda que os interessados leiam com atenção o edital e os seus respectivos anexos. Mais informações podem ser obtidas junto à Cesgranrio por e-mail.

Os cargos profissionais de nível médio operacional requeridos no edital são especialistas em proteção radiológica e em segurança de área protegida de nuclear; técnicos de segurança do trabalho, eletricista, em construção civil, em eletromecânica, em eletrônica, em eletrotécnica, em mecânica, em meio ambiente e em química.

Para os cargos de nível superior são requisitados administrador, advogado, analista de comunicação social, analista em proteção radiológica, analista de sistemas (aplicações e segurança de tecnologia da informação e comunicação – TIC), analista de sistemas (gestão e governança de TIC), arquivista, assistente social, biólogo, contador, designer, economista; engenheiro ambiental, engenheiro auditor, engenheiro civil, engenheiro de análise probabilística de segurança, engenheiro de produção, engenheiro de segurança do trabalho, engenheiro de telecomunicações, engenheiro de treinamento, engenheiro eletricista, engenheiro eletrônico, engenheiro mecânico A e B, engenheiro metalúrgico, engenheiro nuclear, engenheiro químico, físico A e B, pedagogo, químico.

O edital foi publicado no Diário Oficial da União (DOU) no último dia 25.

INSS retoma atendimento presencial

O atendimento presencial nas agências do Instituto Nacional do Seguro Social (INSS), sem necessidade de agendamento prévio, está sendo retomado gradualmente a partir deste mês. É o que determina uma portaria publicada nesta semana (2) no Diário Oficial da União (DOU).

Agora, além dos pedidos já agendados, as agências do INSS retomam também o chamado atendimento espontâneo, realizado na triagem, no autoatendimento orientado ou em guichê específico para informação ou orientação, sem necessidade de prévio agendamento. O retorno será feito de maneira gradual para evitar filas externas ou aglomerações no interior das agências.

Pela portaria, deverão retomar as atividades de orientação sobre benefícios e serviços previdenciários, bem como os atendimentos por decisão judicial; para emissão de senha para acesso à plataforma Gov.br; para acesso aos serviços ofertados pelo autoatendimento orientado, nas unidades participantes do Projeto do Novo Modelo de Atendimento.

Em todos os casos, deve ser observada a prioridade de atendimento prevista em lei, garantida ao idoso maior de 80 anos de idade.

A portaria orienta ainda que, nos casos classificados como de "Atendimento Simplificado", de baixa complexidade, e "Atendimento Específico", de alta complexidade, deverá ser feito agendamento do serviço, por meio da Central 135 ou na própria agência.

OBOTICÁRIO
ONDE TEM AMOR TEM BELEZA

EVENTOS Sociais

Por Rosângela Bozzi

MOMENTOS DE 2018 ★ MOMENTOS DE 2018 ★ MOMENTOS DE 2018 ★ MOMENTOS DE 2018

Maria Aparecida Villauva recebe amigos em sua residência

A psicóloga Jussara Cintra, se reúne toda semana, em Santos, com amigas que ensaiam como desfilar, aumentando assim, a altoestima. As modeletes desfilam em eventos sociais e filantrópicos fazendo muito sucesso. Parabéns!

Maria Aparecida Villauva, Cidinha (como é chamada carinhosamente), recebeu amigos para uma Festa Tropical, em sua belíssima residência, no Jardim Acapulco, na Praia de Pernambuco, em Guarujá

Cláudia Borges

Ivana Disaró

Ana Silveiro

Luciana Ferreira

Ana Cristina Sales Loreiro

Bernadete Gomes

Ivone Rolim Braga

Elizete Ramos

Eliana Santos Barros

Cecília Junqueira

A diretora da Unaerp, Campus Guarujá, Priscilla Bonini

Os músicos Fellipe Lemos e Danilo Almeida, (13) 98121-4960, com o colunista José Flávio

CHOPP HALLE
RESTAURANTE
(13) 3382-1040 (13) 99745.1520
Av. Mal. Deodoro da Fonseca, 1520 - Centro, Guarujá

CLÍNICA VETERINÁRIA
FILETTI
Curso livre de auxiliar de Medicina Veterinária
Terças e Quintas à noite
Aulas práticas e teóricas
MATRÍCULAS ABERTAS
Tels.: 3227.5770 - 99711.5545

MARMORARIA GUARUJÁ
MÁRMORES E GRANITOS
(13) 3354-3130
Av. dos Caiçaras, 1697
Jardim Las Palmas - Guarujá/SP
marmoraria.guaruja@terra.com.br
www marmorariaguaruja.com.br

Lucky Scope e a tradicional Feijoada com Samba!!!

O cantor Luiz Américo apresentou seus grandes sucessos

Grupo de amigos

Everaldo, Fernanda, Jussara, Roberto, Bárbara e Ana Silveira

Ana Carolina, Ana Lúcia, Juliana e Rita

Encontro entre Amigos

Janaina Zanella e a esteticista Valéria Gomes (Bem Estar - (13) 99797-7776)

Walquiria Santos (azul), comemorou seu aniversário com amigos

Ariz Bousaid e Dea Prieto, que residem em Orlando, Flórida (EUA), vieram passar férias em Santos. Obrigada pela visita em Guarujá e na Lucky Scope

Ciça Musa com amigos