



A ESTÂNCIA DE GUARUJÁ

Antônio Baraçal (1953 - 1988) - Antônia Rosa Baraçal (1988 - 2020) - Maria Baraçal (1988 - 2024)



3 a 9 de abril de 2026 - Nº 5.737 - Ano 76 - R\$ 1,00 - Site: www.estanciadeguaruja.com.br

Guarujá espera 120 mil turistas no feriado de Páscoa



Divulgação

Página 3

Turismo de Guarujá espera cerca de 80% de ocupação na rede hoteleira no feriadão; até quarta-feira (1), as reservas antecipadas já chegavam a 60%, apontando alta demanda por hospedagem e atividades turísticas

Lei sobre aluguel por temporada gera preocupação

Página 3

Vacinação contra a gripe inicia na terça-feira, dia 7

Página 4

Estágio remunerado na Baixada tem 96 vagas disponíveis

Página 8

Morrinhos é palco de encenação da Paixão de Cristo

De sexta-feira a domingo (de 3, 4 e 5), acontece a encenação da Paixão de Cristo, na Praça Mário Covas, no bairro Morrinhos.

Página 7



Igreja Vida em Jesus

Roda de Conversa na Unaerp discute cuidados de quem cuida



Divulgação

Página 5

NOTÍCIAS DE GUARUJÁ, VICENTE DE CARVALHO, SANTOS, BERTIOGA E CUBATÃO
www.estanciadeguaruja.com.br



O outro lado do feriadão

O feriado prolongado de Páscoa traz, mais uma vez, um cenário conhecido em Guarujá: praias cheias, trânsito intenso e uma economia aquecida pela chegada de milhares de turistas. A expectativa de ocupação de até 80% na rede hoteleira e a previsão de cerca de 120 mil visitantes reforçam a vocação da Cidade como um dos principais destinos do litoral paulista.

Esse movimento é, sem dúvida, positivo. Ele impulsiona hotéis, restaurantes, comércios e uma ampla cadeia de serviços que depende diretamente do turismo. Em momentos como este, Guarujá mostra sua força econômica e sua capacidade de atrair visitantes em busca de lazer e qualidade de vida.

Mas há um outro lado dessa história que precisa ser considerado. Paralelamente ao aquecimento do setor formal de hospedagem, cresce

a preocupação de moradores que encontraram no aluguel por temporada uma forma de complementar a renda.

Para muitas famílias, essa atividade não é um negócio estruturado, mas uma alternativa diante das dificuldades econômicas.

A discussão em torno da nova legislação que pretende regulamentar esse tipo de locação expõe um desafio central: como equilibrar a organização do setor com a realidade de quem depende dessa renda para fechar as contas no fim do mês.

De um lado, é legítimo que o poder público busque estabelecer regras, padronizar práticas e garantir segurança jurídica em um mercado que cresceu de forma acelerada com o avanço das plataformas digitais.

Do outro, é preciso sensibilidade para não transformar uma atividade acessível em algo inviável para

pequenos anfitriões.

O turismo de Guarujá não se sustenta apenas nos grandes empreendimentos. Ele também vive nas casas, nos bairros e nas relações construídas entre moradores e visitantes. Ignorar isso é correr o risco de enfraquecer uma parte significativa dessa engrenagem.

O momento pede diálogo. A sinalização de que a regulamentação ainda será construída com participação da sociedade é um passo importante — mas precisa se traduzir em equilíbrio nas decisões finais.

Em um feriado que promete movimentar a economia local, fica o alerta: o desenvolvimento do turismo deve caminhar junto com a inclusão de quem faz parte dele no dia a dia.

Afinal, uma cidade forte não é apenas a que recebe bem seus visitantes, mas a que também protege e valoriza quem vive nela.

Micros

Defesa Civil

Moradores de comunidades como Vila Baiana, Prainha e Morrinhos participaram da 1ª capacitação dos Nupdecs 2026, em Guarujá. O curso abordou primeiros socorros, combate a incêndios e uso de extintores, com apoio da Defesa Civil.

Unidade móvel Canil

O Canil Municipal voltou a funcionar nesta quarta (1º), de forma provisória, com um ônibus adaptado. Há agendamento de castração, consultas por ordem de chega-

da e cirurgias já marcadas, das 8h às 16h30.

Programa cultural

O "Valoriza Cultura" recebeu 37 artistas na primeira etapa. A proposta é oferecer portfólio profissional gratuito para ampliar oportunidades no mercado cultural.

"O Casal Perfeito!"

O espetáculo infantil juvenil será apresentado nesta sexta (3), às 19h30, no Teatro Procópio Ferreira. Ingressos antecipados custam R\$ 5 e a classificação é a partir de 8 anos.

Surf no Pernambuco

A 5ª edição do "Equilibra Surf Grommets" acontece de sexta a domingo (3 a 5), com expectativa de 150 atletas e público de 700 pessoas. Evento também arrecada alimentos para o Fundo Social.

Sarau 10 anos

O "Sarau Escalafobético" acontece neste domingo (5), às 19h, no Teatro Procópio Ferreira. A entrada é 1 kg de alimento e a programação inclui poesia, música e exibição de documentário.

Charge da semana



Artigo

O tombo mais recente da Educação Básica (e o que ele revela)

Há alguns anos venho escrevendo sobre as mazelas da Educação brasileira. Acredito na Educação como a ferramenta mais poderosa de transformação de uma nação, e com a recente divulgação do Censo Escolar e uma queda significativa nos números da Educação Básica brasileira, nos acendeu um alerta. Entre 2024 e 2025, o país registrou quase 1 milhão de matrículas a menos na Educação Básica, uma redução de 2,3% no total de estudantes. Dentre os estados, São Paulo lidera essa retração, com perda de 13,6% no número de matriculados.

Esses números compõem os resultados do Censo Escolar 2025 - levantamento anual realizado pelo Ministério da Educação (MEC) e pelo Instituto Nacional de Estudos e Pesquisas Educacionais Anísio Teixeira (Inep), que avalia as condições de oferta e atendimento do sistema educacional brasileiro.

Chama a atenção a redução de mais de 400 mil matrículas no Ensino Médio - movimento decrescente que impactou a diminuição no total de estudantes no País. O Ministério da Educação atribuiu alguns fenômenos para



explicar esse encolhimento, como a queda na natalidade.

Segundo o Censo Demográfico do IBGE, a população de 0 a 19 anos passou de 62.923.166 pessoas em 2010 para 54.505.203 pessoas em 2022, uma redução de 13,4% no período. Outras explicações são a diminuição na distorção idade-série - quando os alunos estão defasados em dois anos ou mais a idade em relação à série escolar - e uma menor retenção na Educação Básica, com menos reprovações.

Podemos refletir se a evasão escolar também não estaria compondo a cesta de fatores a explicar essa redução. Não podemos ignorá-la. Neste contexto, cresce a preocupação com a capacidade e a qualidade do sistema educacional, para garantir o acesso, a permanência dos estudantes nos bancos escolares, com qualidade, pertencimento e aprendizagem.

Por outro lado, o Censo Escolar também revelou aumento da oferta de matrículas no Ensino em Tempo Integral, no qual os alunos ficam em média 7h por dia ou 35h semanais no ambiente escolar, ampliando as possibilidades de aprendizagem. Outra modalidade que teve números crescentes foi o Ensino Técnico Profissionalizante, que prepara principalmente os jovens para o mercado de trabalho, integrado ao Novo Ensino Médio.

Mais do que abrir os portões, as escolas em todo o País precisam assumir seu papel instigador, fomentador do pensamento crítico-reflexivo. Que escola estamos oferecendo às nossas crianças e jovens? O ambiente escolar deve ser um espaço acolhedor, agregador, dinâmico, transformador, de socialização, aprendizagem e de desenvolvimento para a vida.

Este cenário apresentado pelo Censo Escolar relembra o que muitos educadores e estudiosos vêm alertando há mais de uma década: a necessidade urgente do País abandonar as bandeiras partidárias e levantar a bandeira da Educação. Só assim teremos uma nação forte e libertadora.

Prof. Dra. Priscilla Bonini Ribeiro - Educadora, doutora em Tecnologia Ambiental, mestre em Educação, diretora-geral da Unaerp Guarujá, conselheira da Fundação Fernando Eduardo Lee, pesquisadora da Ilha dos Arvoredos, vice-presidente do SEMESP, escritora, palestrante e consultora



A ESTÂNCIA DE GUARUJÁ

Diretora Executiva, Editora e Jornalista Responsável: Karina Mingarelli - MTb 53.449 Diagramação, Redação, Edição, Composição e Editoração Eletrônica: Alameda das Margaridas, nº 310, sala 05, Bairro Santo Antonio Guarujá, CEP 11432-240 - Tel.: (13) 3355-7474 - E-mail da Redação: jornal.estancia@terra.com.br E-mail do departamento comercial: comercial.estancia@terra.com.br - Circulação: Digital online e impresso nas praças Guarujá, Vicente de Carvalho, Bertioiga e Cubatão - Tiragem: 10.000 exemplares. Impressão: Gráfica Diário do Litoral - Os artigos assinados são de responsabilidade dos seus autores.

Guaruja espera cerca de 80% de ocupação na rede hoteleira no feriadão

Guaruja deve receber cerca de 120 mil turistas durante o feriado prolongado de Páscoa, de quinta-feira (2) a domingo (5). A estimativa é da Secretaria de Turismo (Setur), com base em dados da concessionária Ecovias, responsável pelo Sistema Anchieta-Imigrantes.

De acordo com a Associação dos Proprietários de Meios de Hospedagem (Aprohot) e o Guaruja Convention & Visitors Bureau – Visite Guaruja, a estimativa de ocupação de leitos na Cidade está entre 60% e 80%, indicando alta procura por hospedagem.

Até esta quarta-feira (1), as reservas antecipadas feitas junto aos meios de hospedagem da Cida-



Divulgação

Até quarta-feira (1), as reservas já chegavam a 60%, apontando alta demanda por hospedagem

de já chegavam a 60%, e a expectativa é de que esse número cresça à medida que o feriado se aproxima.

Além de 27 praias reconhecidas entre as mais belas do litoral paulista, Guaruja oferece atrações

diversificadas, como as feiras de artesanato das Pitangueiras e Astúrias e os mirantes da Cam-

pina e das Galhetas. A Cidade, conhecida como Pérola do Atlântico, também promove

atividades voltadas para toda a família, consolidando-se como um destino turístico completo.

Lei sobre aluguel por temporada gera preocupação entre moradores de Guaruja

Da Redação

Moradores de Guaruja que atuam com aluguel por temporada por meio de aplicativos demonstraram preocupação com os possíveis impactos da Lei Complementar nº 348/2025, que trata da regulamentação da atividade no município.

Representados pelo Clube de Anfitriões do Guaruja, grupo que reúne cerca de 2,5 mil membros, os locadores afirmam que as novas exigências podem comprometer a renda de famílias que utilizam a prática como complemento financeiro.

Entre os pontos mais

criticados está a obrigatoriedade de cadastro no Cadastur, sistema voltado a empresas do setor turístico. Segundo o grupo, muitos anfitriões não atuam como empresa e não possuem estrutura para atender a esse tipo de exigência.

Também há questionamentos sobre a necessidade de armazenamento de dados sensíveis dos hóspedes e a possibilidade de cobrança de ISS. “O conjunto de exigências pode comprometer a continuidade da atividade para muitas famílias”, afirma o Clube de Anfitriões, em nota encaminhada à redação.

Na avaliação dos

moradores, o impacto pode ir além da renda individual, afetando também o comércio local e serviços como limpeza e manutenção, devido à possível redução na circulação de visitantes.

Em posicionamento enviado à reportagem, a Prefeitura de Guaru-

já informou que a Lei Complementar 348/2025 “visa suprir uma demanda internacional frente à realidade das plataformas digitais em aluguéis de curto período”.

O Executivo destacou ainda que a legislação não está em vigor neste momento, pois depende

de regulamentação por decreto, que está sendo elaborado pela Secretaria de Turismo (Setur), em conjunto com a sociedade interessada e plataformas digitais.

“A Prefeitura de Guaruja reforça que, no momento, não há e nem haverá cobrança

de nenhuma taxa extra, até que todas essas etapas sejam cumpridas”, informou em nota.

O Clube de Anfitriões deve se reunir com representantes da administração municipal ainda esta semana para discutir os pontos da regulamentação.

SÃO MAIS DE **20.000** ITENS PARA VOCÊ!

Na Plastipel você encontra mais de 20.000 itens em uma loja ampla e bem localizada

Av. Ademar de Barros, 1995 Guaruja - (13) 99207-1343 Curta nossas redes sociais

VEN PRA PLASTIPEL

Plastipel GUARUJA

MESQUITA ASSÉSORIA CONTÁBIL

- Aberturas
- Encerramentos
- Imposto de Renda

Rua Comendador Vicente Gagliano, 31 4º andar - sala 44 - Tel.: (13) 3352-5222

Ótica Pérola do Atlântico

Mais beleza em seu olhar

Rua Montenegro, 291 Vila Maia, Guaruja Tel.: 3386-9412

SIGA-NOS TAMBÉM PELO FACEBOOK!

EstanciaDeGuaruja

SAIPEM

Alô Comunidade!

Caso queira reportar algo sobre nossas operações, entre em contato:

0800 0123 000

Programa Qualifica SP

Inscrições abertas para cursos profissionalizantes



Divulgação

Inscrições vão até 10 de abril; Turmas são voltadas para pessoas entre 16 a 59 anos

O programa Qualifica SP está com 126 vagas abertas para cursos profissionalizantes gratuitos em Guarujá. As inscrições devem ser realizadas até o dia 10 de abril e são voltadas a jovens e adultos de 16 a 59 anos. As aulas são presen-

ciais, com turmas de manhã, tarde ou noite. Serão três turmas com 30 alunos e duas turmas com 18 alunos, distribuídas entre os cursos de inglês (110 horas - período noturno), almoxarife (86 horas - período tarde), auxiliar administrativo (78

horas - período tarde) e informática (84 horas períodos tarde e noite). As inscrições podem ser feitas pelo link do site www.qualificasp.gov.br. A convocação dos selecionados será realizada pela Sedep via e-mail, por volta do dia 14 de

abril, com previsão de início das aulas no dia 27 de abril, nas dependências do Sest Senat. Outras informações podem ser obtidas junto ao Sest Senat Guarujá por meio do telefone (13) 3308-3250 e WhatsApp (61) 2017-0073.

Vacinação contra a gripe inicia na terça-feira (7)

Guarujá inicia a campanha de vacinação contra a influenza na próxima terça-feira (7), com um 'drive-thru' no Ginásio Guaibê, que fica na Avenida Santos Dumont, 420, no Santo Antônio, das 9 às 17 horas. A partir de quarta-feira (8), a vacina estará disponível em todas as unidades de saúde do Município (UBSs e Usafas).

No Drive-thru, o imunizante será aplicado apenas em gestantes, idosos acima de 60 anos e pessoas com deficiência ou mobilidade reduzida. De quarta-feira (8) em diante, a vacina estará disponível em todas as unidades de saúde para o público-alvo, e o munícipe poderá comparecer das 8 às 16 horas.

A gripe pode levar a complicações graves, principalmente em grupos mais vulneráveis, como crianças, idosos e pessoas com doenças crônicas. A vacinação é a principal forma de prevenção, protegendo tan-

to os indivíduos quanto a população em geral. Já no dia 18 de abril, acontece o Dia D de vacinação contra a gripe, com a abertura de todas as unidades de saúde. O Centro de Referência em Oftalmologia, Otorrinolaringologia e Fonoaudiologia (CROOF) também abrirá.



Divulgação

A vacina será apenas para idosos acima de 60 anos, gestantes e pessoas com deficiência; já no dia 8, a vacinação para o público-alvo, que é ampliado

Público-alvo da campanha a partir do dia 8

- Crianças de 6 meses a menores de 6 anos; Gestantes;
- Puérperas;
- Idosos;
- Povos indígenas;
- Quilombolas;
- Pessoas em situação de rua;
- Trabalhadores da Saúde;
- Professores e trabalhadores de instituição de ensino;
- Profissionais das forças de segurança e salvamento;
- Profissionais das Forças Armadas;
- Pessoas com deficiência permanente;
- Caminhoneiros;
- Trabalhadores de transporte coletivo rodoviário urbano e de longo curso;
- Trabalhadores portuários;
- Trabalhadores dos correios;
- População privada de liberdade e funcionários do sistema prisional, adolescentes e jovens de 12 a 21 anos sob medidas socioeducativas;
- Pessoas portadoras de doenças crônicas não transmissíveis e outras condições clínicas especiais.



Um sistema que pune o bom pagador?

Prezado leitor. Uma decisão recente do Tribunal de Contas do Estado (TCE) acendeu um sinal de alerta para os contribuintes: as prefeituras não podem mais conceder descontos para quem paga tributos em dia. O argumento principal utilizado é que a medida constitui renúncia de receita. Ao extinguir os benefícios pela pontualidade, o órgão altera uma lógica de incentivo ao pagamento correto, deixando o cidadão comum sem qualquer vantagem concreta por cumprir suas obrigações no prazo estabelecido.

O impacto dessa medida é sentido diretamente no bolso e no sentimento de justiça do contribuinte. Enquanto o bom pagador perde seus abatimentos, continuam surgindo programas de renegociação que oferecem descontos generosos para quem possui dívidas antigas.

Essa disparidade cria uma sensação incômoda de que o sistema pode estar sendo mais vantajoso para quem atrasa, desencorajando aqueles que se esforçam para manter as contas em ordem.

Sem o estímulo ao pagamento imediato, o risco de aumento na inadimplência municipal torna-se uma possibilidade real.

Nesse cenário, a discussão sobre o devedor contumaz ganha urgência e relevância jurídica. Com a chegada da Lei Complementar nº 225/26, que instituiu o Código de Defesa do Contribuinte, o Brasil finalmente passa a separar melhor quem são os inadimplentes.

Nem todo mundo que

deixa de pagar está na mesma situação: é preciso distinguir o cidadão em dificuldade financeira daquele que usa o calote como estratégia. O devedor contumaz é aquele que transforma o não pagamento de impostos em um modelo de negócio para obter lucro e vantagem desleal.

A nova legislação busca tratar esses dois grupos de maneira distinta. Quem enfrenta crises reais deve encontrar no Estado alternativas de negociação e apoio para se regularizar sem fechar as portas.

Já quem se aproveita sistematicamente das falhas do sistema para sonegar deve enfrentar regras mais duras e fiscalização rigorosa. O Código de Defesa do Contribuinte surge justamente para proteger quem produz com ética, garantindo que a concorrência seja baseada na eficiência e não na habilidade de burlar o fisco.

Diante disso, a decisão do TCE ganha um peso ainda mais dramático para a administração pública. Ao proibir benefícios para quem faz o certo, sem aplicar o devido rigor contra o devedor estratégico, o sistema corre o risco de penalizar o lado mais fraco da corda.

O grande desafio atual é garantir que as leis não se tornem instrumentos que asfixiam o cidadão honesto enquanto deixam brechas para quem se beneficia do erro.

Afinal, a pergunta que o eleitor e contribuinte faz é inevitável: o nosso sistema está premiando o bom ou o mau pagador?

Fique atento(a) aos seus direitos e deveres.

Beatriz Biancato é advogada tributarista em Guarujá, Mestre em Direito com ênfase em Tributação Municipal, Autora pela Editora Dialética e Idealizadora do projeto gratuito "Tributário Sem Mistério", disponível em www.tributariosemmistério.com.br.

Roda de Conversa na Unaerp aborda cuidados de quem cuida

Estudantes dos cursos de Medicina e Psicologia da Unaerp Guarujá promoveram, nesta quarta-feira (25), a roda de conversa “Cuidar de quem cuida!”, focada na saúde mental dos futuros profissionais.

Organizada pela Liga Acadêmica de Psiquiatria e Saúde Mental (LAPSM) e pela Associação Atlética Acadêmica Paulo Muniz (AAAPM), a iniciativa foi aberta à participação de acadêmicos de todos os cursos da área da saúde da universidade.

O encontro teve como objetivo debater os desafios emocionais enfrentados durante a graduação, abordando temas como a pressão dos estudos, o esgotamento mental e a necessidade de autocuidado.

A proposta central do debate foi promover a integração multidisciplinar entre as graduações para evidenciar que a saúde emocional reflete diretamente na qualidade e na humanização do atendimento prestado à sociedade.

A temática do evento reflete o trabalho contínuo realizado pela universidade por meio do Serviço de Apoio Psicológico e Psicopedagógico ao Estudante (Seapp).

O setor atua como um canal de acolhimento e suporte emocional, oferecendo orientação psicopedagógica para



Estudantes de Medicina e Psicologia promovem debate sobre saúde mental na Unaerp Guarujá

ajudar estudantes e colaboradores a lidarem com as pressões da rotina acadêmica e profissional.

Responsável pelo atendimento no Seapp e docente dos cursos de Medicina e Psicologia da Universidade, a Profa. Regina Santos Mendes destacou o propósito da iniciativa.

“É um encontro onde a gente pensa em promover um olhar de cuidado para esse momento da graduação, mas também pensando no futuro da profissão desses alunos”, explicou.

Essa visão de cuidado compartilhado norteou as lideranças estudantis. Manuela Granieri, aluna da 7ª etapa de Medicina e presidente da LAPSM, celebrou a oportunidade de vivenciar a prática em equipe.

“Falamos muito sobre saúde mental, mas não sobre a saúde de quem cuida. Poder reunir

a Medicina com a Psicologia e ver essa equipe multidisciplinar na prática é muito legal”.

Com a mesma perspectiva, Gabrielle Costa, estudante da 5ª etapa e presidente da Atlética de Psicologia, ressaltou o teor acolhedor da vivência: “É uma iniciativa que acolhe quem está chegando agora na primeira etapa ou quem já está aqui, mas ainda não se sentia amparado”.

A percepção sobre a necessidade de um atendimento humanizado também pautou os estudantes de outros cursos presentes. Giulia Melo, aluna da 8ª etapa de Enfermagem, avaliou a relação do tema com o futuro da profissão.

“A atenção humanizada virou um dos princípios do SUS. Então, temos que focar muito na humanidade, na empatia com o

próximo e ver como está a saúde dessa pessoa que vai te atender no futuro”, destacou a discente.

A ação foi acompanhada de perto por lideranças e pelo corpo docente da instituição. O evento foi prestigiado pelo coordenador do curso de Psicologia, Prof. Me. Paulo Guilherme Muniz, e pelo coordenador de Medicina, Prof. Dr. Geraldo Magela Nogueira Marques.

Também participaram os docentes que integram a rede de apoio aos alunos: os médicos psiquiatras Danilo Branco e Ana Carolina Christ, a enfermeira psiquiátrica Bruna Ferreira Lemos e o terapeuta ocupacional Victor Medeiros. A mobilização conjunta reforça o compromisso da Unaerp Guarujá em garantir um espaço de escuta e bem-estar para seus alunos.



Bom atendimento conta muito

O bom relacionamento entre cliente e empresa é, sem dúvida, um dos fatores fundamentais para que qualquer negócio alcance o sucesso. Na verdade, a história do marketing consolidou-se após a segunda metade do século passado.

Naquela época, percebeu-se que, utilizando o procedimento de atendimento adequado, seria possível vender qualquer produto. Tudo começou com o produto certo: quem o tinha, vendia; quem não tinha... sinto muito.

Com o tempo, as opções se multiplicaram e todos passaram a oferecer itens semelhantes. Então, o diferencial passou a ser a qualidade — os melhores venceram.

Daí, evoluímos para outros fatores, como tempo de entrega, ponto de venda e publicidade, até chegarmos aos tempos atuais.

Neste momento, estamos na fase de encantar o cliente. Com os itens anteriores tendo alcançado o seu ápice, o atendimento passou a ser o grande diferencial.

Atender bem, ser atencioso e não enganar o cliente, além de demonstrar interesse real pelas necessidades do comprador, garante o sucesso comercial e, conseqüentemente, o lucro.

Se isso ocorre no setor privado, não é diferente no setor público — incluindo as máquinas da prefeitura, do estado e da União, que devem ser entendidas como empresas que cuidam de pessoas.

Os políticos precisam compreender que o público deve primar pelo bom atendimento; afinal, cada munícipe

consome os serviços da administração, e esta se justifica pela necessidade de bem servir o cidadão.

O reconhecimento de um bom serviço público é sucesso, e sucesso na política é voto. Fica claro que prefeitos, governadores e o presidente devem se esforçar para atender bem a população.

Além disso, o servidor público tem a função precípua de servir ao público, que é quem paga o salário de todos por meio dos impostos.

Embora eu não utilize com frequência os serviços municipais aqui no Guarujá — pois, pela idade, meus filhos e netos cuidam da burocracia —, há um serviço do qual faço uso pessoalmente e no qual sou muito bem tratado.

Tomando a unidade que utilizo como modelo, quero acreditar que todas funcionem da mesma forma. Refiro-me à distribuição de medicamentos do posto do Jardim dos Pássaros.

Há anos busco remédios naquela unidade e nunca me decepcionei. Pelo contrário: sempre fui atendido com uma

atenção que supera as minhas expectativas, tanto por parte das farmácias quanto das atendentes. Por isso, merecem um voto de louvor.

Da mesma forma, a chefia do setor na prefeitura busca auxiliar o contribuinte, o que traz pontos positivos para a administração.

Assim, este relato é um agradecimento e um lembrete: o atendimento público eficiente é um dever. Parabéns aos profissionais que transformam esse dever em um ato de cortesia e respeito ao cidadão

Sérgio Motti Trombelli é professor universitário e palestrante kardecista cristão

Operação Quaresma vistoria 65 estabelecimentos em Guarujá

A Vigilância Sanitária de Guarujá encerrou no último domingo (29) a Operação Quaresma, realizada com o objetivo de garantir a qualidade do pescado comercializado no Município. A ação também contemplou chocolaterias, em razão da proximidade da Páscoa, e resultou na fiscalização de 65 estabelecimentos.

Antecipada estrategicamente, a operação teve caráter orientativo, permitindo que comerciantes realizassem as adequa-

ções necessárias antes do período de maior movimento. Nesta Semana Santa, irregularidades já apontadas anteriormente estarão sujeitas à aplicação imediata de multa.

As fiscalizações abrangem peixarias, mercados, lojas e casas de carne, com a emissão de 144 autos. Os principais pontos observados pelos fiscais nestes estabelecimentos foram a temperatura do ambiente, essencial para garantir a qualidade dos produtos

e saúde dos usuários, além do armazenamento dos chocolates e controle de pragas do local. Os locais que não estavam de acordo com as normas técnicas da Vigilância Sanitária receberam orientações por escrito para as devidas adequações.

VIGILÂNCIA ORIENTA CONSUMIDORES

Ao comprarem seus chocolates, é crucial que os consumidores observem a integridade da embalagem, se

possuem furos ou estão deteriorados, além de averiguarem se a rotulagem está correta, com os dados do fabricante e prazos de validade.

Nos estabelecimentos, os produtos devem estar suspensos do chão, sob paletes, gôndolas ou prateleiras. Nunca diretamente depositados no chão. Os locais de venda também devem manter uma temperatura adequada para evitar o derretimento e deterioração dos chocolates.



Smokãrealã parte I: Uma Conexão Inesperada em Bucareste, na Romênia

Fala galera louca por churrasco, eu sou o Paizão e este aqui é sim o nosso querido Canal Barbaecue, diferente do YouTube na sua forma de falar com vocês, porém com a mesma essência e paixão, somos loucos por churrasco.

E por falar em churrasco, hoje é dia de falar da minha primeira viagem à Romênia mais uma vez, só que dessa vez, a atenção é em especial à um restaurante que me conquistou, pelos sabor, fumaça e atitude.

A fumaça, com seu perfume inconfundível de lenha queimando lentamente, tem um poder quase mágico de unir pessoas, transcender barreiras culturais e criar laços que perduram.

Em 2024, minha incessante busca por aprofundar os segredos do churrasco me levou a uma jornada inesperada: a Romênia. Um país que, para muitos, pode parecer distante do universo do BBQ, mas que me reservava uma das

experiências mais marcantes da minha vida como churrasqueiro, pitmaster e colunista de churrasco.

Cheguei a Bucareste pela primeira vez em 2024, à convite do tão falado Grillfest BBQ, o maior festival de churrasco da Europa. Com a curiosidade aguçada, e pronto para desvendar como a arte do Texas BBQ havia fincado raízes em solo europeu.

Procurei dar uma atenção especial não só para os pratos romenos, mas também ao American Barbecue que no festival tinham algumas representações, e em especial dentre elas, Smokãrealã.

Um time grande e estruturado que enche os olhos dos apaixonados por churrasco, imediatamente ao chegar ao espaço no festival, fui convidado pelo então representante da casa e co-criador Maki Kukunesh, a experimentar os pratos e vivenciar aquela experiência toda.

Ao longo dos 3 dias de Grillfest BBQ estivemos co-



nectados por essa simbiose que o churrasco proporciona, a amizade foi instantânea, e claro que não através da língua romena, ainda.

O ambiente do Smokãrealã é algo que se sente antes mesmo de se ver. O ar pesado com o cheiro adocicado e defumado da lenha, o som sutil da carne borbulhando em seu próprio suco e a atmosfera acolhedora me transportaram para um lugar familiar, apesar de estar a milhares de quilômetros de casa.

Ali, o Maki, é a mente e o coração por trás daquele empreendimento. Maki não é apenas um proprietário ou um pitmaster, ele é um artista do fogo, um filósofo do churrasco, e sua paixão era palpável em cada detalhe.

Antes de conhecer a casa, depois de um festival todo e em meio a muitas Palincas, a cachaça romena, surgiu a ideia de fazermos uma tatuagem juntos eu e o Maki, lembre-se da sinergia e simbiose?

Então. Nossas conversas fluíam com a naturalidade de velhos amigos, mesmo com a barreira do idioma sendo gentilmente superada pela linguagem universal do churrasco.

Discutimos a complexidade da termodinâmica, a importância do fluxo de ar nos offset smokers e a alquimia que transforma um corte de carne simples em uma iguaria succulenta.

O Brisket, o rei do Texas BBQ, era o nosso ponto central, e a forma como Maki o preparava, com horas de cozimento lento em lenha, era uma verdadeira aula de paciência e respeito pelo ingrediente.

A hospitalidade romena, que eu já havia ouvido falar, manifestou-se de forma calorosa e inesquecível. E, como um selo dessa nova amizade, veio a ideia de eternizar a conexão de uma maneira única.

A Palinca, um destilado de frutas tradicional da Romênia, que simboliza a generosidade e a celebração, tornou-se o mote para um gesto que selaria nossa irmandade.

Em um impulso de pura alegria e reconhecimento mútuo, eu e Maki decidimos fazer uma tatuagem juntos: "I Love Palinca".

Aquela frase, gravada em nossa pele, representava muito mais do que uma bebida; era a celebração de um encontro, de uma paixão compartilhada e da certeza de que o churrasco é, acima de tudo, uma ponte entre culturas e corações.

Depois de comemorarmos com o tatuador Costi, incrível tatuador, reconhecido mundo afora, foi hora de comemorarmos as festividades e encerrar a viagem não mais na estação durante o festival e sim no restaurante.

Foi então que meus

passos me guiaram até o Smokãrealã, um nome que rapidamente se tornaria sinônimo de lar longe de casa.

O restaurante, localizado na charmosa Str. D. I. Mendeleev 33, não era apenas um ponto no mapa, era um refúgio onde o tempo parecia desacelerar, e cada aroma que emanava dos defumadores contava uma história de paixão e dedicação.

Casa de molhos incríveis, molhos bbqs que só de lembrar dão água na boca, entre os especiais, o Cherry e o Bourbon. O cardápio da casa vai das principais estrelas do American barbecue como brisket, pulled pork, até o carneiro defumado, por sinal mais um prato de contemplar de olhos bem abertos.

Como trata-se de uma casa influenciada pelo churrasco americano, os hambúrgueres estão presentes e são sem sombra de dúvidas, uns dos melhores que tive o prazer de comer por esses anos de viagem.

Essa primeira viagem à Romênia foi um divisor de águas. Sai de lá não apenas com novas técnicas e conhecimentos

sobre o BBQ, mas com a alma enriquecida por uma amizade improvável e a confirmação de que a vivência do churrasco vai muito além da comida.

É sobre a paciência de esperar, a humildade de aprender e a alegria de compartilhar. Mal sabia eu que essa história teria um segundo capítulo, ainda mais profundo, que seria escrito no ano seguinte.

Na próxima semana, continuarei a contar como essa amizade se aprofundou e como a troca de identidades na pele selou um laço inquebrável entre o Brasil e a Romênia, tudo regado a muita fumaça e sabor.

Junto de grandes amigas ali conquistadas, então resolvi não somente tatuar o "I love Palinca", mas por todo o momento e vivência resolvi agradecer ao país.

"Multumesc, România!".
Muito Obrigado, Romênia.

Um ótimo churrasco a todos!

Acompanhe mais em nossas redes sociais e bons churrascos!



Morrinhos é palco de encenação da Paixão de Cristo

Evento gratuito ao ar livre promete emocionar o público no bairro Morrinhos, com três dias de espetáculo, louvor e reflexão

De sexta-feira a domingo (de 3, 4 e 5), acontece a encenação da Paixão de Cristo, na Praça Mário Covas, no bairro Morrinhos. O evento, gratuito e ao ar livre, une arte, fé e tradição.

Com início programado para as 18 horas e as apresentações principais ocorrendo das 19 às 21 horas, a programação contará com 30 profissionais, realizando encenações teatrais completas, momentos de louvor e pregações religiosas.

“A encenação da Paixão de Cristo envolve a comunidade, tem amplo impacto cultural e traz reflexão nessa data

tão importante para a comunidade religiosa”, destaca o secretário de Cultura, Marcelo Wallez.

A atração tem a realização da Igreja Vida em Jesus, com a colaboração da ONG FelizCidade e o apoio da Prefeitura de Guarujá.

PROGRAMAÇÃO Sexta-feira (3)

A Santa Ceia: o primeiro dia será marcado pela encenação da última ceia. O público poderá acompanhar Jesus e os 12 discípulos à mesa, em uma representação que mistura dramaturgia e momentos de espiritualidade através do louvor e da palavra.

Sábado (4)

A Crucificação: o segundo dia traz a carga dramática do julgamento e sacrifício. A encenação contará com a participação de atores locais e uma estrutura preparada para envolver os presentes no contexto histórico da data.

Domingo (5)

A Ressurreição: o encerramento do evento celebra a mensagem de esperança. A “Grande Ressurreição” será apresentada com toda a estrutura de elenco e música, finalizando os três dias de celebração.

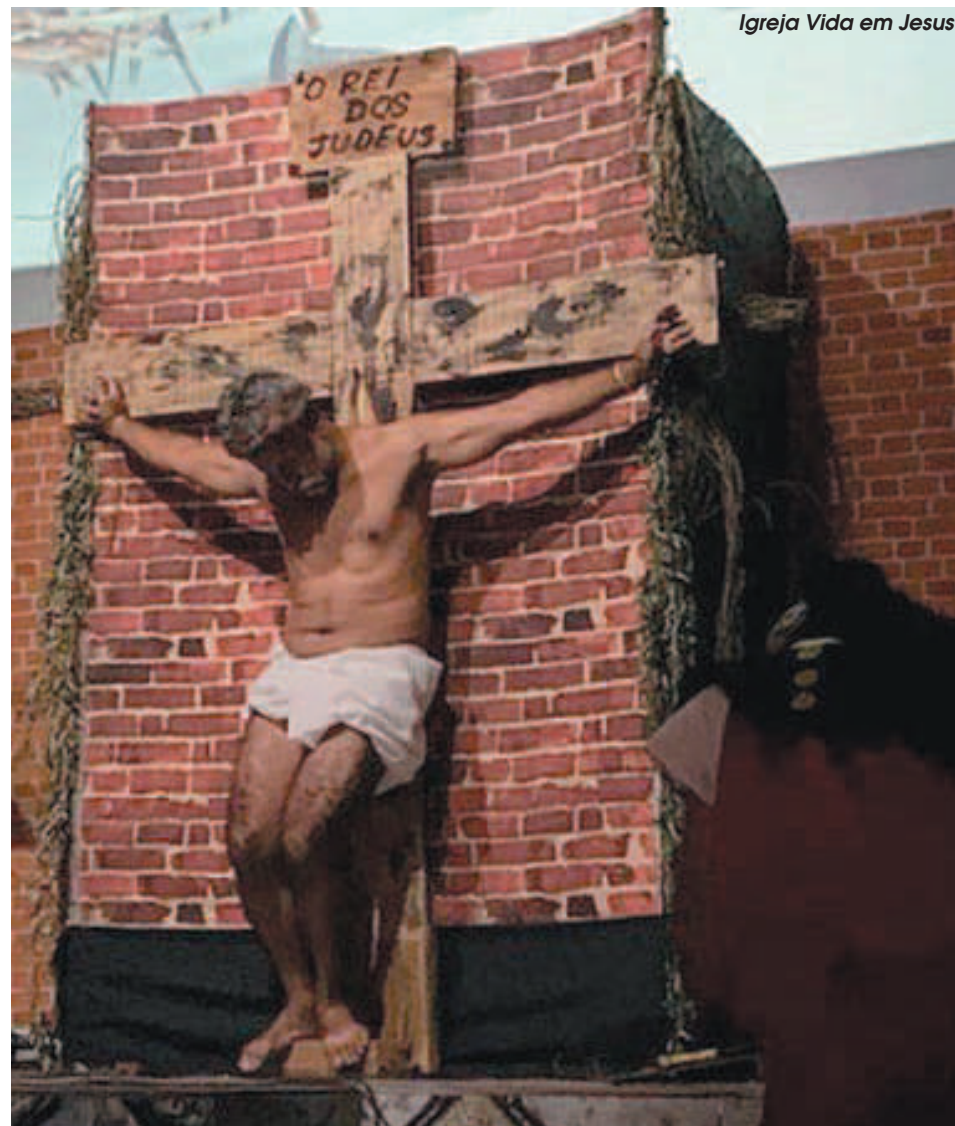

Igreja Vida em Jesus

Bairro recebe encenação da Paixão de Cristo na Praça Mário Covas neste final de semana

Guarujá marca presença em 1ª Expo Turismo Paulista

Representada pela Secretaria Municipal de Turismo, Guarujá marcará presença na Expo Turismo Paulista, evento que acontece dentro do 68º Congresso Estadual de Municípios, nesta segunda-feira (6), das 13 às 20 horas, e nas terça (7) e

quarta-feiras (8), das 8 às 22 horas. A ação será no Distrito Anhembi (Av. Olavo Fontoura, 1209 - Santana, São Paulo).

A Expo Turismo Paulista é um ponto de convergência que une as forças de 78 estâncias turísticas paulistas,

promovendo negócios reais e antecipando as tendências que movem o mercado nacional.

Sobre a edição de 2026, é uma iniciativa para a evolução, inovação e resultados concretos para alavancar o turismo em todo o Estado

de São Paulo. Além de estar focada em fortalecer o ecossistema turístico e integrar as principais estâncias turísticas do país.

O Município estará na categoria ‘Natureza e Ecoturismo’, que será representada pela turismóloga da Secretaria de Turismo de Guarujá, Priscylla Cardoso: “Participar da Expo Turismo Paulista representando Guarujá reforça o nosso compromisso em fortalecer o turismo local, promover a cidade e criar novas oportunidades de crescimento”, salientou.

O secretário de Turismo de Guarujá, Aildo Rodrigues, enfatiza o compromisso de estar presente em congressos

que visam a melhoria da Cidade. “Essa troca de experiência em outras cidades fortalece

nossa estratégia de promover um turismo de melhor qualidade no nosso Município”, reforça.



Divulgação

Evento ocorre em três dias durante a próxima semana

Tatiana Macedo
nutricionista

AGENDE A SUA
CONSULTA

Atendimento online (telenutrição)
Presencial (em breve)

- AVALIAÇÃO CORPORAL
- BIOIMPEDÂNCIA 4ª GERAÇÃO
- PLANEJAMENTO ALIMENTAR
- ACONSELHAMENTO NUTRICIONAL

(13) 99197-2844

Tatiana Macedo Andrade | Nutricionista CRN-3 86729



O SINDICATO DOS FUNCIONÁRIOS PÚBLICOS DE GUARUJÁ tem descontos para seus associados em universidades, escolas, cursos profissionalizantes, agências de turismo, entre outros. Confira a lista completa de parceiros do SINDSERV em: www.sindservguaruja.org.br/desconto-para-associados



SP Sempre Alerta

Operação Chuvas encerra com ampliação de ações

De Agência SP

A Operação SP Sempre Alerta – Chuvas 2025/2026 encerrou com a ampliação das ações de prevenção e resposta em todo o estado de São Paulo. Entre os dias 1º de dezembro e 31 de março, foram registradas 480 ocorrências em 212 municípios.

O número de cidades é 15% maior em comparação à operação anterior, quando 183 foram atingidas. Durante o período, o estado contabilizou 22 óbitos, índice inferior ao regis-

trado no ciclo anterior.

O balanço apresentado pela Defesa Civil do Estado de São Paulo consolidou os resultados da operação e reforçou o caráter integrado das ações, que envolveram monitoramento contínuo, resposta emergencial e orientação direta à população.

“Um ponto que reforçamos em todas as nossas operações é a importância de fortalecer a cultura de prevenção na sociedade. Hoje, contamos com um sistema estruturado e integrado, em alinhamento com as

Defesas Civis municipais e com a atuação coordenada das secretarias de Estado. Ainda assim, é fundamental avançar na conscientização da população, para reduzir riscos e ampliar a capacidade de autoproteção”, destaca o Secretário-Chefe da Casa Militar e Coordenador Estadual de Proteção e Defesa Civil, Coronel Rinaldo de Araujo Monteiro.

Entre os principais avanços, está o fortalecimento dos sistemas de alerta. Ao longo da operação, foram enviados 4.270 alertas à popula-

ção, incluindo 357 mensagens via Cell Broadcast (CBC), tecnologia que permite o disparo de avisos diretamente para celulares em áreas de risco.

O Estado também avançou na expansão do Sistema de Alarme Remoto (SISAR), com a instalação de novas sirenes em Santos, Mauá, Campos do Jordão, Monteiro Lobato e Registro, com investimento de R\$ 1,8 milhão. Ao todo, são 12 municípios contemplados.

As ações de resposta também foram ampliadas. Ao todo, foram distribuídos 79.730 itens de

ajuda humanitária para 51 municípios, com investimento de R\$ 3,4 milhões.

Além do repasse de recursos emergenciais para 4 cidades afetadas, no valor R\$ 1,3 milhão para restabelecimento dos serviços essenciais impactados por desastres.

A atuação rápida das equipes garantiu o atendimento à população em situações de vulnerabilidade, com suporte imediato em áreas atingidas pelas chuvas.

Durante a Operação SP Sempre Alerta – Chuvas 2025/2026, 1.827 agentes de Defesa Civil

em 531 cidades foram capacitados. Além disso, 536 municípios receberam kits com equipamentos de proteção individual e materiais operacionais, com investimento de R\$ 1,5 milhão.

A estrutura de atendimento também foi ampliada com a entrega de 20 novas viaturas e 40 caminhões-pipas, que somam mais de R\$ 24,8 milhões em investimentos. Os veículos são utilizados no apoio às operações emergenciais e no transporte de água de reuso para limpeza de áreas atingidas por alagamentos.

Vai pra Sampa? Confira o mapa atualizado do metrô e dos trens

Já está disponível para download o mapa atualizado do metrô e dos trens do transporte metropolitano de São Paulo com a inauguração da Linha 17-Ouro do Metrô, entregue na terça (31). Faça o download do mapa em alta resolução no link: <https://www.agenciasp.sp.gov.br/wp-content/uploads/2026/03/MTM-2026-Marco-40x60-2.pdf>

A nova linha amplia a mobilidade na Região Metropolitana ligando o Aeroporto de Congonhas às linhas 9-Esmalada e 5-Lilás. Com investimento de R\$ 5,97 bilhões, o ramal deve transportar diariamente cerca de 100 mil passageiros quando atingir a operação plena, prevista para outubro.

Nesta fase inaugural, o ramal realizará operação transitória, com transporte de passageiros disponível de segunda a sexta-feira, das 10h às 15h. Com entrega prevista para 2014, quando o Brasil sediou a Copa do Mundo, as obras foram retomadas em setembro de 2023.

Veja ao lado o mapa atualizado do metrô e dos trens do transporte metropolitano de São Paulo (março/2026):



Governo de SP disponibilizou nova versão do mapa que mostra a ligação da rede metroferroviária ao Aeroporto de Congonhas

Estágio remunerado na Baixada Santista tem 96 vagas disponíveis

A Secretaria da Educação do Estado de São Paulo (Seduc-SP) está com inscrições abertas para vagas do programa BEEM (Bolsa Estágio Ensino Médio). São 20 mil oportunidades para estudantes das 2ª e 3ª séries matriculados no itinerário de formação técnica profissional do Ensino Médio em escolas da rede estadual.

O período de cadastro vai até 20 de julho no site www.beem.sp.gov.br. Na Baixada Santista, são 96 vagas disponíveis. Desde o início do programa, 824 estudantes já foram contratados como estagiários na região.

Os estudantes serão admitidos na condição de estagiários, nos moldes da Lei de Estágio Federal nº 11.788/08 (Lei de Estágio). Para isso, deverão cumprir uma jornada entre 12 e 20 horas semanais.

Os valores das bolsas variam de R\$ 422,03 a R\$ 851,46, de acordo com o curso e a carga horária. Até o momento, a Educação já tem

11.600 estagiários. A meta é chegar a 30 mil até o fim de 2026.

Para participar do BEEM, os candidatos precisam, entre outros pré-requisitos:

■ Ter 16 anos completos na data de admissão do estágio;

■ Estar matriculado na 2ª ou 3ª série do itinerário de formação técnica profissional do Ensino Médio;

■ Ter frequência regular igual ou superior a 85% no semestre anterior à seleção;

■ Ter feito, no ano anterior, o Provão Paulista Seriado;

■ Não serão convocados estudantes cujo término do curso seja igual ou inferior a seis meses da data da convocação.

O processo seletivo possui caráter eliminatório e classificatório de avaliação, limitado ao número de vagas disponibilizadas no período. Caso a empresa manifeste o interesse, poderão ser incluídas fases de análise dos currículos ou entrevistas.



O BOTICÁRIO
ONDE TEM AMOR TEM BELEZA

EVENTOS
Sociais

Por Rosângela Bozzi

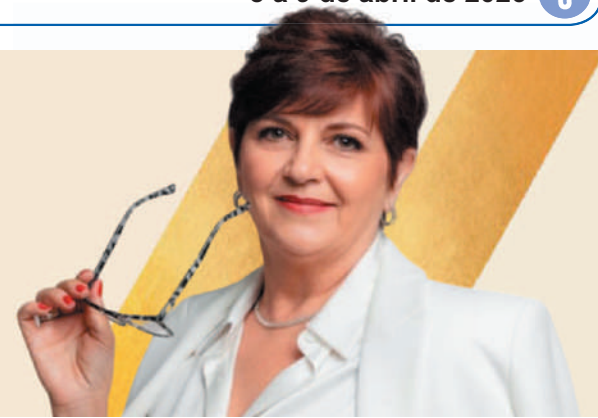

Homenagem às mulheres e inauguração da 'Galeria Lilás'

A Câmara Municipal de Guarujá realiza homenagem às mulheres e inaugura 'Galeria Lilás' das ex-vereadoras e atuais vereadoras, valorizando a sua contribuição para o Legislativo e incentivando a participação feminina na política. A advogada e ex-vereadora pela Câmara Municipal de Guarujá, Rose Oggiano exerceu dois mandatos. Criou o Conselho Municipal do Direito da Mulher, foi vice-presidente da OAB Guarujá por vários anos, foi a primeira advogada mulher de Guarujá a ser conselheira estadual da OAB SP, ex-vice-presidente da Associação das Mulheres Progressistas de Guarujá. Rose Oggiano é uma grande colaboradora realizando trabalhos voltados às mulheres



Bárbara Cunha, Rose Oggiano e Rose Calazans



Elza Monteiro e Mário Lúcio



Rose Oggiano e Angélica Assunção



Pedro Ricardo Oggiano e Rose Oggiano



A ex-vereadora, Rose Oggiano e as demais vereadoras atuantes Andréia Feijó, Ariane Paz, o presidente da Câmara Municipal de Guarujá, Mário Lúcio, Sirana Bosonkian, Michele Freitas e Adriana Machado



Posse da nova diretoria executiva da Associação de Engenheiros e Arquitetos de Santos



O novo presidente André de Fazio Neto agradeceu autoridades, representantes de entidades de classe e convidados que compareceram para prestigiar a cerimônia de posse da diretoria biênio 2026/2027, da Associação de Engenheiros e Arquitetos de Santos

O presidente do grupo A Tribuna, Roberto Clemente Santini e o comandante dos Portos de São Paulo, Leandro Gomes Mendes



A vice-prefeita de Santos, Audrey Kleys



O diretor de Infraestrutura na Autoridade Portuária de Santos, Orlando Razões e o presidente da Autoridade Portuária de Santos, Anderson Pomini



A engenheira civil e presidente do CREA/SP, Lígia Marta Mackey



O jornalista e apresentador de TV, Paulo Schiff e Patrícia de Brito Melo

O engenheiro e professor universitário, Luiz Felipe Proste de Souza e Ana Regina Agabiti



A arquiteta urbanista e analista ambiental, Ana Angélica Alabarce

CHOPP HALLE
RESTAURANTE
DESDE 1965
Delivery chopphalle
(13) 99745.1520 (13) 3371.7125
Av. Mal. Deodoro da Fonseca, 1520 - Pitangueiras - Guarujá

CLÍNICA VETERINÁRIA
FILETTI
Curso livre de auxiliar de Medicina Veterinária
Terças e Quintas à noite
Aulas práticas e teóricas
MATRÍCULAS ABERTAS
Tels.: 3227.5770 - 99711.5545

MARMORARIA GUARUJÁ
MARMORES E GRANITOS
(013) 3354-3130
(013) 99761-8349
Av. dos Caiçaras, 1697
Jardim Las Palmas - Guarujá/SP
www.marmorariaguaruja.com.br