



A ESTÂNCIA DE GUARUJÁ



Antônio Baraçal (1953 - 1988) - Antônia Rosa Baraçal (1988 - 2020) - Maria Baraçal (1988 - 2024)

24 a 30 de abril de 2026 - Nº 5.740 - Ano 76 - R\$ 1,00 - Site: www.estanciadeguaruja.com.br

‘Comunidade com Dignidade’ amplia alcance da assistência social

Programa já soma mais de 6 mil atendimentos e consolida presença do poder público nos territórios; neste sábado (25), o Programa Comunidade com Dignidade vai ao bairro Chaparral, em Vicente de Carvalho

Página 3



Guarujá ganha nova sala multissensorial

Divulgação

Página 3



Temporada de cruzeiros encerra com mais de 800 mil passageiros

Divulgação

Página 6

Receita Federal abre consulta a lote da malha fina do IR

Página 4

Sábado é dia de percurso “Pé na Areia” na Pitangueiras

Página 7



Divulgação

Praia do Tombo ganha banheiro autolimpante

Página 3

NOTÍCIAS DE GUARUJÁ, VICENTE DE CARVALHO, SANTOS, BERTIOGA E CUBATÃO
www.estanciadeguaruja.com.br



Dignidade que chega ao bairro

Quando o serviço público sai dos gabinetes e chega diretamente às comunidades, ele cumpre sua função mais essencial: estar perto de quem mais precisa. A nova edição do programa Comunidade com Dignidade, no Chaparral, reforça uma lógica de gestão que aproxima direitos da população e reduz barreiras históricas de acesso.

Em uma cidade marcada por contrastes sociais e demandas

urgentes, levar saúde, assistência, orientação profissional, documentação e acolhimento ao território é mais do que uma ação pontual — é uma resposta concreta às necessidades do cotidiano.

Muitas famílias enfrentam dificuldades não apenas pela falta de serviços, mas pela distância física e burocrática até eles.

A iniciativa mostra que políticas públicas integradas podem produzir resultados

reais quando pensadas a partir da escuta da comunidade. O atendimento no próprio bairro fortalece vínculos, amplia a cidadania e dá visibilidade a demandas que muitas vezes permanecem invisíveis.

Mais do que números expressivos, o programa sinaliza a importância de um poder público presente, capaz de transformar presença em dignidade e atendimento em oportunidade.

Charge da semana

DIA DO TRABALHADOR



Micros

Asfalto novo na Enseada

A Prefeitura de Guarujá concluiu a pavimentação de seis ruas no Balneário Cidade Atlântica, na região da Enseada (foto). As vias receberam drenagem, calçadas acessíveis, guias e sarjetas, com investimento de R\$ 11 milhões do orçamento municipal. A

próxima etapa será a sinalização de solo.

E o Jardim Virgínia?

No Jardim Virgínia II, os moradores não vêm a hora da conclusão dos serviços de pavimentação nas ruas. As obras estão em ritmo de tartaruga, mas a esperança é que todas as ruas do bairro sejam pavimentadas ainda neste ano.

Guaiúba pede atenção

A Avenida Humberto Prieto Perez, principal acesso à Praia do Guaiúba, segue com o leito carroçável tomado por remendos e desníveis que preocupam moradores e motoristas.

Acidentes

Além de comprometer a mobilidade, a

situação aumenta o risco de acidentes, especialmente para motociclistas e ciclistas, e provoca desconforto aos passageiros do transporte coletivo. Em uma via de grande circulação, a expectativa é de que o nivelamento e o

recapeamento ocorram com a urgência que o trecho exige.

Guaiúba

A Prefeitura informou que a Avenida Humberto Prieto Perez, acesso à Praia do Guaiúba, passará por recapeamento após a conclusão das obras de ampliação da rede da Sabesp. A previsão é de que os serviços em andamento sejam finalizados até meados de maio.

Febre amarela

Além da vacinação contra a gripe, a vacina contra a febre amarela está disponível em todas as UBSs e Usafas de Guarujá, de segunda a sexta-feira, das 9 às 16 horas. O imunizante é indicado para crianças a partir de 9 meses e pessoas de 5 a 59 anos.

Para idosos acima de 60 anos, é necessária avaliação médica.

Rua Viva

A Avenida Thiago Ferreira, em Vicente de Carvalho, recebe neste domingo (26), das 9 às 12 horas, mais uma edição do programa Rua Viva. A ação reúne atividades de lazer, esporte, dança e recreação infantil, ampliando o uso dos espaços públicos pela população.

Samba na praça

A Praça 14 Bis recebe neste domingo (26), a partir das 18 horas, edição especial do projeto "Nosso Samba é de Raiz". A programação gratuita contará com roda de samba, apresentação de Ana Black e banda, além da animação da Batukada 013.

Divulgação



A ESTÂNCIA DE GUARUJÁ

Diretora Executiva, Editora e Jornalista Responsável: Karina Mingarelli - MTb 53.449 Diagramação, Redação, Edição, Composição e Editoração Eletrônica: Alameda das Margaridas, nº 310, sala 05, Bairro Santo Antonio Guarujá, CEP 11432-240 - Tel.: (13) 3355-7474 - E-mail da Redação: jornal.estancia@terra.com.br E-mail do departamento comercial: comercial.estancia@terra.com.br - Circulação: Digital online e impresso nas praças Guarujá, Vicente de Carvalho, Bertioga e Cubatão - Tiragem: 10.000 exemplares. Impressão: Gráfica Diário do Litoral - Os artigos assinados são de responsabilidade dos seus autores.

Projeto 'Comunidade com Dignidade' amplia alcance da assistência social em Guarujá

De Guarujá

A Prefeitura de Guarujá realiza, neste sábado (25), mais uma edição do Programa Comunidade com Dignidade, desta vez no bairro Chapparral, em Vicente de Carvalho, no campo da Rua Ribeirão Pires, das 10 às 15 horas. A iniciativa leva uma ampla oferta de serviços gratuitos diretamente às comunidades, reforçando o compro-

misso com a justiça social e o acesso a direitos.

Criado como evolução do Comunidade em Ação, o programa já acumula números expressivos. Somente em 2025, mais de 5,4 mil atendimentos foram realizados em comunidades como Cantagalo, Perequê, Morro do Engenho, Barreira e Vila Nova. Em 2026, a primeira edição, realizada na Prainha, contabilizou 921 atendimentos, evidencian-

do a continuidade e o fortalecimento da iniciativa.

O secretário municipal de Desenvolvimento e Assistência Social, Fernando Monte, destaca o impacto do programa na vida da população. "O Comunidade com Dignidade mostra, na prática, como uma política pública integrada e bem coordenada pode transformar realidades. Estamos levando serviços essenciais diretamente a quem mais

precisa, garantindo acesso a direitos e fortalecendo a cidadania", afirma.

SERVIÇOS

Nesta nova edição, a população terá acesso a atendimentos socioassistenciais, serviços de saúde, orientação sobre direitos, emissão de documentos, cadastro para emprego, oficinas, atividades educativas, ações ambientais, além de serviços de beleza, bem-estar

e atendimento animal.

Com a participação de diversas secretarias, parceiros institucionais e lideranças comunitárias, o Comunidade com Dignidade se consolida como uma das principais estratégias da Prefeitura para ampliar o acesso a políticas públicas e promover a inclusão social em Guarujá.

A diretora de Proteção Social Básica e articuladora do progra-

ma, Natasha Novaes, reforça a metodologia estruturada que garante resultados efetivos.

"Trabalhamos com uma estratégia em três etapas: começamos com a escuta ativa e mobilização da comunidade, seguimos com a oferta de serviços no território e garantimos o acompanhamento contínuo das famílias. Isso fortalece vínculos e gera impacto real na vida das pessoas", explica.

Banheiro autolimpante é entregue no Tombo

Alcançando um novo marco em infraestrutura urbana e turismo sustentável, a Prefeitura de Guarujá inaugurou no sábado (18), na Praia do Tombo, o primeiro banheiro autolimpante sustentável no Município.

A iniciativa é inédita no estado de São Paulo, e apresenta uma nova estrutura que utiliza tecnologia de ponta para garantir higiene total e eficiência ambiental da população.

Ao todo, serão instalados oito banheiros autolimpantes. As praias que também irão receber esse mecanismo são: Enseada (2), Pitangueiras (2), Pernambuco (1), Guaiúba (1) e Astúrias (1). Após

30 dias da instalação do primeiro equipamento na Praia do Tombo, serão implantados sucessivamente até que todas as estruturas já estejam instaladas.

O equipamento utiliza um sistema de alta tecnologia que executa um ciclo automatizado que inclui a lavagem e desinfecção do vaso sanitário, das paredes e do piso, eliminando odores e assegurando um ambiente esterilizado para o próximo usuário, sem a necessidade de intervenção humana constante.

O sistema foi projetado para o uso racional de recursos, contando com economia de água por sensores inteligentes

que liberam apenas a quantidade estritamente necessária para a higienização completa.

A Praia do Tombo foi o local escolhido para receber o primeiro equipamento, devido às 16 certificações consecutivas do selo Bandeira Azul, simbolizando o compromisso da Secretaria de Meio Ambiente e Segurança Climática de Guarujá (Semam) com o turismo sustentável.

A instalação dos banheiros é viabilizada por meio do Fundo Municipal de Saneamento Ambiental, reafirmando o compromisso da Prefeitura em converter recursos do setor em benefícios diretos à balneabilidade e ao conforto dos usuários.

O secretário de Meio Ambiente e Segurança Climática de Guarujá (Semam) enfatiza a sustentabilidade como pilar central da implantação das unidades.

"A iniciativa busca elevar os padrões de atendimento ao cidadão e ao turista, cumprindo rigorosamente os critérios de gestão ambiental exigidos pela Foundation for Environmental Education (FEE), entidade responsável pela Certificação Bandeira Azul, o que reforça a referência da Praia do Tombo no cuidado com o ecossistema costeiro e conforto aos usuários", enaltece.

Instituto Respeito Por Você inaugura sala multissensorial em Guarujá

Divulgação



Objetivo é promover relaxamento, autorregulação emocional, concentração, memória e desenvolvimento das habilidades sensoriais e cognitivas

Da Redação

O Instituto Brasileiro Respeito Por Você inaugurou, na tarde desta quinta-feira (23), uma sala multissensorial voltada ao atendimento das crianças assistidas pela entidade em Guarujá, com foco especial nos alunos com transtorno do espectro autista (TEA).

O novo espaço foi planejado para oferecer estímulos controlados por meio de luzes coloridas, sons suaves, texturas

variadas, aromas e recursos interativos, como brinquedos sensoriais e equipamentos específicos.

O objetivo é promover relaxamento, autorregulação emocional, concentração, memória e desenvolvimento das habilidades sensoriais e cognitivas.

Entre os principais benefícios estão a ajuda em momentos de crise ou agitação, o estímulo à interação social e à comunicação, além de favorecer a autonomia das

crianças em um ambiente seguro e acolhedor.

A inauguração contou com a presença de autoridades, lideranças comunitárias e famílias atendidas pela instituição. A vereadora Sirana Bosonkian, apoiadora do projeto, destacou a importância da iniciativa.

"É trazer mais qualidade de vida para as crianças atendidas. Somos o primeiro instituto da cidade a oferecer uma sala específica como essa", afirmou.

SÃO MAIS DE 20.000 ITENS PARA VOCÊ!

Na Plastipel você encontra mais de 20.000 itens em uma loja ampla e bem localizada

Av. Ademar de Barros, 1995
Guarujá - (13) 99207-1343
Curta nossas redes sociais

Plastipel GUARUJÁ

Receita abre consulta a lote da malha fina do Imposto de Renda

De Agência Brasil

Cerca de 415 mil contribuintes que caíram na malha fina e regularizaram as pendências com o Fisco podem saber se receberão restituição. Às 10h desta quinta-feira (23), a Receita Federal libera a consulta ao lote da malha fina de abril. O lote também contempla restituições residuais de anos anteriores.

Ao todo, 415.277 contribuintes receberão R\$ 592,2 milhões. Desse total, R\$ 256,8 milhões irão para contribuintes com prioridade legal no reembolso. As restituições estão distribuídas da seguinte forma:

- 334.614 contribuintes que usaram a declaração pré-preenchida e/ou optaram simultaneamente por receber a restituição via Pix;
- 32.231 contribuintes sem prioridade;
- 28.572 contribu-



O lote também contempla restituições residuais de anos anteriores

tes de 60 a 79 anos; ■ 10.521 contribuintes cuja maior fonte de renda seja o magistério; ■ 4.731 contribuintes acima de 80 anos; ■ 4.608 contribuintes com deficiência física ou mental ou doença grave.

A consulta pode ser feita na página da Receita Federal na internet. Basta o contribuinte clicar em "Meu Imposto de Renda" e, em seguida, no botão "Consultar a Restituição". Também é possível fazer a consulta no aplicativo tablets e smartphones.

PAGAMENTO

O pagamento será feito em 30 de abril, na conta ou na chave Pix do tipo CPF informada na declaração do Imposto de Renda. Caso o contribuinte não esteja na lista, deverá entrar no Centro Virtual de Atendimento ao Contribuinte (e-CAC) e tirar o extrato da declaração.

Se verificar uma pendência, pode enviar uma declaração retificadora e esperar os próximos lotes da malha fina.

Se, por algum motivo, a restituição não for depositada na conta

informada na declaração, como no caso de conta desativada, os valores ficarão disponíveis para resgate por até um ano no Banco do Brasil.

Nesse caso, o cidadão poderá agendar o crédito em qualquer conta bancária em seu nome, por meio do Portal BB ou ligando para a Central de Relacionamento do banco, nos telefones 4004-0001 (capitais), 0800-729-0001 (demais localidades) e 0800-729-0088 (telefone especial exclusivo para deficientes auditivos).

Caso o contribuinte não resgate o valor de sua restituição depois de um ano, deverá requerer o valor no Portal e-CAC. Ao entrar na página, o cidadão deve acessando o menu "Declarações e Demonstrativos", clicar em "Meu Imposto de Renda" e, em seguida, no campo "Solicitar restituição não resgatada na rede bancária".

Vigilância Sanitária



Divulgação

Durante o último feriado, a equipe da Vigilância Sanitária da Secretaria de Saúde de Guarujá (Sesau) realizou a Operação Tiradentes, entre sábado (18) e segunda-feira (20). A fiscalização vistoriou 22 estabelecimentos, entre eles restaurantes, quiosques, food trucks, comércios localizados no terminal de passageiros do Ferry Boat, além de uma casa de shows. Foram emitidas 11 advertências, oito notificações, três intimações, um auto de infração e uma inutilização, totalizando 48 autuações.

Jovens dão primeiros passos rumo ao mercado de trabalho

A Prefeitura de Guarujá, por meio da Secretaria de Desenvolvimento e Assistência Social (Sedes), iniciou na quarta-feira (22) o ciclo de oficinas do Programa Acessuas Trabalho com estudantes do ensino médio da Escola Estadual Miguel Stefano.

A primeira atividade apresentou o programa aos jovens participantes do Serviço de Convivência e Fortalecimento de Vínculos do CRAS Enseada, desenvolvido den-

tro da unidade escolar.

As oficinas seguem nas próximas três quartas-feiras, sempre às 9 horas, com temas voltados à preparação para o mercado de trabalho, como elaboração de currículo, construção de projeto de vida e orientação para entrevistas de emprego.

Ao final do ciclo, os participantes receberão certificado e material didático. Depois da formação, os estudantes passam a integrar uma

rede de acompanhamento via WhatsApp, com informações sobre cursos profissionalizantes gratuitos oferecidos na Cidade e divulgação de vagas de emprego.

O programa atende pessoas de 14 a 59 anos, com prioridade para inscritos no Cadastro Único, e tem como foco a inclusão produtiva, o fortalecimento da autonomia e a geração de renda para famílias em situação de vulnerabilidade social.



Programa Acessuas inicia oficinas na Escola Miguel Stefano, em Guarujá, para preparar jovens para o mercado de trabalho



As notificações começaram a chegar: o que significa ser um devedor contumaz

Prezado leitor. O Governo Federal começou a dar um passo importante no combate à inadimplência estratégica, começaram as notificações dos chamados "devedores contumazes". Na prática, isso significa que empresas que fazem do não pagamento de tributos um modelo de negócio passarão a ser identificadas e penalizadas de forma mais rigorosa.

Mas afinal, o que é um devedor contumaz? Diferente daquele contribuinte que atrasa um imposto por dificuldade financeira, o devedor contumaz é quem deixa de pagar tributos de forma repetida, intencional e sem justificativa. É alguém que não paga porque não quer e muitas vezes usa isso como vantagem competitiva no mercado.

Para ficar mais claro: imagine duas empresas. A primeira enfrenta uma crise e atrasa impostos pontualmente. A segunda vende mais barato porque simplesmente decidiu não pagar tributos ao longo do tempo. A lei quer atingir justamente essa segunda situação.

A nova regulamentação estabelece critérios objetivos para essa classificação, como dívidas altas, recorrentes e supe-

riores ao próprio patrimônio, além de atrasos frequentes ao longo do ano.

E o que acontece com quem recebe esse "rótulo"? As consequências são pesadas: a empresa pode ficar impedida de participar de licitações, perder benefícios fiscais, ter restrições para negociar dívidas e até enfrentar pedidos de falência.

Importante destacar: antes de qualquer penalidade, o contribuinte será notificado e terá prazo para se defender, pagar ou regularizar a situação. Ou seja, há espaço para demonstrar que não se trata de inadimplência intencional.

No fundo, essa medida tenta separar o "devedor que não consegue pagar" daquele que "não paga porque escolheu não pagar". E isso tem um impacto direto na concorrência: quem paga corretamente não pode competir em desvantagem com quem burla o sistema.

Para o cidadão comum e para os empresários, o recado é claro: organização fiscal nunca foi tão importante. Porque, mais do que dever, agora o histórico de comportamento tributário passa a ter consequências práticas e mais severas.

Fique atento(a) aos seus direitos e deveres.

Beatriz Biancato é advogada tributarista em Guarujá, Mestre em Direito com ênfase em Tributação Municipal, Autora pela Editora Dialética e Idealizadora do projeto gratuito "Tributário Sem Mistério", disponível em www.tributariosemmistério.com.br.



Alô Comunidade!

Caso queira reportar algo sobre nossas operações, entre em contato:

0800 0123 000

SIGA-NOS TAMBÉM PELO FACEBOOK!



EstanciaDeGuaruja

Projeto Biblioteca Cidadã

Solidariedade e reconhecimento marcam entrega de 40 cadeiras de rodas

De Guarujá

A Prefeitura de Guarujá realizou a entrega de 40 cadeiras de rodas e banho arrecadadas por meio do Projeto Biblioteca Cidadã, desenvolvido pela Secretaria de Educação (Seduc), por meio da Coordenadoria de Bibliotecas Municipais.

A cerimônia, que aconteceu na sede do Fundo Social de Solidariedade (FSS) nesta sexta-feira (17), também foi marcada por homenagens a instituições e parceiros que se destacaram na arrecadação de lacres de alumínio e tampinhas plásticas.

Ao todo, 40 instituições foram reconhecidas entre os quase 500 postos de arrecadação espalhados pela Cidade. Escolas, igrejas, comércios, hotéis, postos de gasolina e entidades comunitárias receberam certificados, além de um vaso de planta entregue como forma de agradecimento pelo engajamento.

A planta escolhida, o ciclâmen, possui pétalas em formato de coração, simbolizando a solidariedade e o cuidado com o próximo, valores que norteiam o projeto.

A ação destacou que cada lacre ou tampinha arrecadada representa um gesto coletivo de amor, e somados, se transformam em impacto social direto na vida de pessoas que



Professor Pedro Menezes, idealizador e coordenador do projeto

necessitam de equipamentos de mobilidade.

MOBILIZAÇÃO

O idealizador e coordenador do Projeto Biblioteca Cidadã, o professor Pedro Menezes, destacou que a iniciativa vai além da arrecadação, promovendo conscientização ambiental e formação cidadã.

“O nosso objetivo é transformar conhecimento em ação, conscientizando sobre meio ambiente, reciclagem e solidariedade. Quando a criança aprende, ela leva essa mensagem para casa e mobiliza toda a família”, explicou.

O professor ressaltou ainda que a contação de histórias é uma das principais ferramentas do projeto, que existe desde 2006 e utili-

za narrativas educativas para sensibilizar alunos e comunidades sobre sustentabilidade e empatia.

SOLIDARIEDADE

A primeira-dama e presidente do Fundo Social de Solidariedade, Haifa Madi, destacou a importância da mobilização coletiva e agradeceu o envolvimento dos participantes.

“Estamos conectados. É uma rede: escolas, famílias, professores, comunidade e Fundo Social trabalhando juntos. Estamos ajudando o meio ambiente e, acima de tudo, ajudando pessoas que realmente precisam. Cada cadeira entregue representa dignidade para alguém”, afirmou.

PARTICIPAÇÃO

Sheila Agria, diretora da

E.M. Constantino Michallo Conde, uma das instituições homenageadas, ressaltou o envolvimento das famílias no projeto. “Conversamos com os pais, explicamos a importância da ação e as crianças se empolgam. Elas passam a se preocupar com o próximo e entendem desde cedo o valor da solidariedade. É um trabalho de formação humana, além de ambiental”, destacou.

80 CADEIRAS

Com essa entrega, o projeto alcança a marca de 80 cadeiras de rodas entregues entre 2025 e 2026. O resultado demonstra a força da mobilização coletiva e o impacto social gerado pela união entre educação, sustentabilidade e solidariedade.



A Anatomia do Poder e a Geopolítica da Opressão

Dizem que o poder corrompe, e a história ratifica essa máxima com crueza. Subitamente, aquele que ascende ao topo imagina-se superior a tudo e a todos. Julga-se acima das instituições, da vontade alheia e, principalmente, das necessidades dos mais vulneráveis.

Desconectado da miséria humana, o detentor do poder passa a agir como uma divindade terrena, operando o mundo a seu bel-prazer.

Na essência, o poder é um monstro autofágico: alimenta-se de si próprio e exige doses cada vez maiores de controle para saciar um ego insaciável. Daí surgem os totalitarismos, as ditaduras e as variadas formas de opressão desenhadas para subjugar justamente aqueles que sustentam a pirâmide social.

Se essa megalomania se restringisse às fronteiras nacionais, o problema — embora aberrante — seria uma questão de responsabilidade interna, ecoando a máxima de Joseph de Maistre: “Cada povo tem o governo que merece”. Afinal, é o povo quem, por ação ou omissão, conduz o poderoso ao trono.

Contudo, a gravidade se torna extrema quando a soberba de um governo transborda para as nações vizinhas. A soberania de um povo não deve vassalagem a um soberano estrangeiro que ele não escolheu. A guerra é, essencialmente, isso: uma violação brutal da dignidade e da liberdade alheia.

Nenhuma nação tem o direito de forjar um “dever imaginário” para subjugar terceiros sob o pretexto de “exportar a democracia”.

O que testemunhamos no mundo contemporâneo é o avanço delibe-

rado dos impérios sobre as nações mais fracas, utilizando o poderio bélico ou econômico como instrumentos de tortura diplomática. É uma ignomínia cruel que fere o direito fundamental de pertencer ao próprio solo com segurança.

Essa injustiça é institucionalizada no Conselho de Segurança da ONU. O direito ao veto concedido aos cinco membros permanentes — China, França, Rússia, Reino Unido e Estados Unidos — cria uma paralisia moral. Basta que um desses “gigantes” diga “não” para que a vontade de outros 193 estados-membros seja anulada, inclusive em iniciativas de paz. Na prática, a organização torna-se refém dos interesses de quem já possui o controle.

Rússia e Estados Unidos movem-se pelo tabuleiro global com a certeza da impunidade, avançando sobre territórios e soberanias enquanto o resto do mundo assiste, impotente.

Escrevo estas linhas nesta terça-feira, 21 de abril, prazo final dado pelos EUA ao Irã para que sucumba à sua vontade, sob pena de um ataque devastador.

Até esta sexta-feira, restou-nos torcer para que o bom senso tenha prevalecido — não por virtude do agressor, cujas ações recentes carecem de equilíbrio, mas pela pressão das demais nações que, infelizmente, têm se mostrado tímidas ou silentes, como ocorreu tragicamente em Gaza.

É preciso encarar a realidade: um governo opressor e poderoso só teme uma coisa — o surgimento de uma força capaz de rivalizar com a sua e interromper o seu ciclo de dominação

Sérgio Motti Trombelli é professor universitário e palestrante kardecista cristão

Hospital Santo Amaro celebra 64 anos de protagonismo na Baixada Santista

De Guarujá

O Hospital Santo Amaro celebra nesta quarta-feira, dia 22 de abril, seus 64 anos de atuação, na saúde da população da Baixada Santista. Ao longo de mais de seis décadas, a instituição consolidou sua trajetória marcada por dedicação, excelência e compromisso com o

cuidado, tornando-se referência em atendimento médico na região.

Atualmente, o hospital conta com 221 leitos e 49 leitos de UTI, estrutura que reforça sua capacidade de atendimento e sua importância para a rede de saúde local.

A instituição também se destaca por sua atuação no Sistema Único de Saúde (SUS). Nos últimos

20 anos, o Hospital Santo Amaro liderou o número de internações pelo SUS na Baixada Santista, resultado que evidencia seu papel estratégico na assistência pública e seu compromisso com a ampliação do acesso da população a serviços de saúde de qualidade.

A data marca não apenas a celebração de uma história construída com

trabalho e responsabilidade, mas também o reconhecimento da relevância do hospital para o Guarujá e para toda a região.

Ao longo dos anos, o Hospital Santo Amaro vem mantendo sua missão de cuidar de vidas, investir em estrutura e fortalecer sua atuação como uma das principais instituições de saúde da Baixada Santista.

Estância do Leitor

No clima do tempo

Em nosso caminho, temos muitas histórias e muitos caminhos percorridos. Cada um de nós tem sua raiz até o caule de folhas acopladas; podemos dizer que cada uma representa as ligações de nossa imensa família.

Aquela genética, mas também a que, em um segundo, um minuto ou até mesmo a cada dia, cruza de alguma forma conosco. Até parece um verdadeiro jogo de xadrez, onde as jogadas são consistências da vida.

Passamos por várias passarelas, mas nem sempre como em um desfile bem elaborado de moda. Temos imprevistos, novidades e mil opções que surgem em diferentes pessoas e culturas.

Cada ano, uma história coletiva e individual. Nossa mente, muitas vezes, lida com o que nos cabe no momento e com as circunstâncias que vivemos. Guerras, epidemias, competi-



ções, eleições neste amplo e macro espaço.

E cada um de nós lida com seu micro espaço, porém fazendo parte do todo e do coletivo.

A religiosidade permeia o cristão na ótica de sua crença, assim como muita informação, influência e também o poder das várias e diferentes fés. O tempo é usado por todos em um grande caminhar coletivo, porém com autonomia, ou não, nos parâmetros individuais.

Sim! Somos todos donos de nossas próprias escolhas e de nossa vida, mas não podemos negar que o que o entorno escolhe é também o reflexo que poderá se espelhar em nós.

O tempo é nosso aliado quando podemos vê-lo como uma grande e longa oportunidade para nos aprimorarmos, buscarmos a paz, a união, o amor e, principalmente, a crença em um novo e melhor amanhã.

Tânia Regina Del Nero - De Guarujá

Temporada 2025/2026

Cerca de 800 mil passageiros de cruzeiros passam por Santos



Turistas ganharam passarela de acesso ao terminal de cruzeiros

Da Redação

A temporada de cruzeiros 2025/2026 do Porto de Santos terminou no domingo, dia 19 de abril. São 133 atracações e 14 navios, que fizeram com que cerca de 800 mil passageiros passassem pelo terminal Giusfredo Santini (Concais) ao longo dos últimos sete meses.

Durante este período, os cruzeiros ofereceram inúmeras opções de viagens temáticas com

artistas renomados, roteiros e atividades diversas para seus passageiros.

PASSARELA

O acesso de turistas desta temporada (e das próximas, até a mudança do terminal para o Parque Valongo, prevista para até 2030) foi facilitado pela "passarela da Santa", entregue em outubro passado pela A Autoridade Portuária de Santos (APS). A obra foi feita pela Associação Gestora da

Ferrovia Interna do Porto de Santos (AG-FIPS).

A nova passarela passa sobre a Avenida Eng. Sérgio da Costa Matte (via perimetral) e a linha férrea, ao lado do terminal de cruzeiros Giusfredo Santini (Concais), na praça onde está a estátua de Nossa Senhora de Fátima, ponto de peregrinação de católicos em Santos (por isso "passarela da santa").

Além de turistas, a passarela da santa atende trabalhadores dos

terminais portuários da região e usuários do transporte coletivo, que podem cruzar a via com mais segurança para acessar os pontos de ônibus nos dois sentidos.

Além do impacto positivo na relação Porto-Cidade, a nova passarela promove o aumento da eficiência operacional das ferrovias que atendem o Porto, permitindo maior velocidade das composições em vista da eliminação do risco de acidentes com pedestres.

Guilherme Arantes celebra 50 anos de carreira em Santos

Um dos grandes ícones da música brasileira, o cantor e compositor Guilherme Arantes sobe ao palco do Santos

Divulgação

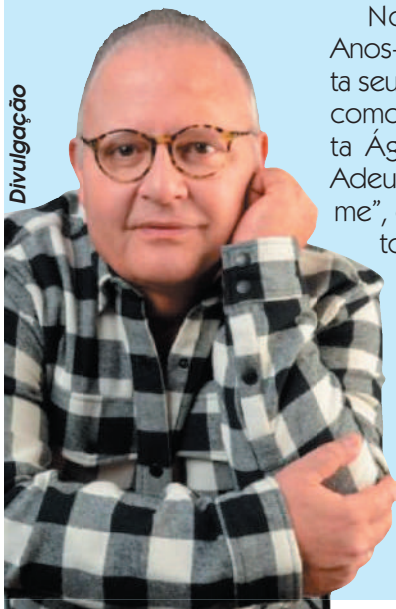

Convention Center no dia 30 de maio de 2026 para uma noite inesquecível de sucessos que marcaram gerações.

No espetáculo "50 Anos-Luz", o artista revisita seus maiores clássicos, como "Amanhã", "Planeta Água", "Um Dia, Um Adeus" e "Cheia de Charme", em um show repleto de emoção, tecnologia e energia, celebrando meio século de uma trajetória que se tornou trilha sonora da vida de milhões de brasileiros.

Suas composições eternizadas em novelas e

gravadas por nomes como Elis Regina, Maria Bethânia, Gal Costa e Roberto Carlos reforçam seu lugar como um dos maiores patrimônios da música nacional.

O Santos Convention Center fica na Praça Almirante Gago Coutinho, 29, na Ponta da Praia, em Santos. A abertura dos portões se dará às 19h e o show terá início às 21h.

Os ingressos estão disponíveis pelo site da Ticket Master ou no restaurante China In Box do Gonzaga, em Santos (R. Tolentino Filgueiras, 54). Mais informações pelo telefone (13) 97420-3255.

Dia D contra a gripe tem mais de 11 mil vacinas aplicadas

O Dia D de vacinação contra a gripe em Guarujá, realizado no último sábado (18) em todas as unidades de saúde da Cidade, superou as expectativas: foram 9.566 vacinas aplicadas contra o vírus influenza. A coordenação foi realizada pela Secretaria de Saúde do Município. Outros 1.463 imunizantes foram aplicados, somando covid (830), dengue (86) e outras vacinas disponíveis no calendário nacional (547), totalizando 11.029 doses aplicadas.

Neste ano, a mobilização pela vacina contra a influenza foi maior no Município em comparação



Divulgação

Só contra o vírus Influenza, foram 9.566 doses aplicadas neste ano, superando os números de 2025 e 2024

com os anos de 2025 e 2024, que somaram 4.869 e 3.179 doses aplicadas, respectivamente.

Desde quarta-feira

(22), a vacina contra a gripe está disponível para toda população em todas as Unidades de Saúde de Guarujá, das 8 às 16 horas.

Neste sábado (25) tem percurso “Pé na Areia”

Alan Moura



Percurso “Pé na Areia” promove atividade física em grupo neste sábado em Guarujá

Guarujá recebe neste sábado (25), às 19 horas, mais uma ação voltada ao incentivo da atividade física e da convivência ao ar livre. O grupo Rotation

Running promove o percurso “Pé na Areia”, com trajeto de 5 quilômetros entre a Praia das Pitangueiras e o Morro do Maluf, na Enseada. A saída será do pon-

to “Sobre as Ondas”, nas Pitangueiras. A participação é gratuita, e as inscrições podem ser feitas até sexta-feira (24) pela plataforma Strava. A proposta é reunir

moradores e visitantes em uma prática esportiva coletiva, valorizando saúde, bem-estar e a ocupação positiva dos espaços públicos da Cidade. Segundo os

organizadores, o encontro busca incentivar o exercício físico de forma acessível, aliado à música e à integração entre os participantes. A Secretaria destaca

ainda os benefícios das atividades ao ar livre para a saúde física e mental, reforçando a importância do cuidado integral com o corpo e a mente.

Solidariedade em ação

Divulgação



O Fundo Social de Solidariedade de Guarujá distribuiu 4 toneladas de peixe no último sábado (18), beneficiando cerca de 3 mil pessoas nas comunidades da Vila Júlia, Vila Rã, Areião e Pe-

requê. A ação reforçou o apoio às famílias em situação de vulnerabilidade e ampliou a rede de solidariedade entre moradores, com compartilhamento do alimento entre parentes e vizinhos.

Av. Thiago Ferreira recebe programa ‘Rua Viva’ neste domingo (26)

A Avenida Thiago Ferreira, em Vicente de Carvalho, recebe neste domingo (26), nova edição do “Programa Rua Viva”. A iniciativa acontece das 9 às 12 horas, no trecho da avenida localizado na esquina com a Rua Amazonas e Rua Pará.

A ação tem como objetivo promover a ampliação dos espaços públicos na Cidade, com mais opções de convivência e recreação para os moradores e também turistas.

Inspirada no programa Ruas Abertas, que acontece na cidade de São Paulo com a finalidade de democratizar os espaços públicos, a ideia é fazer com que a população ocupe o trecho da Avenida Thiago Ferreira, transformando o



Paula Alves

A iniciativa promove a ampliação dos espaços públicos com mais opções de convivência e recreação para os moradores

local em um espaço de lazer, esporte e cultura, nos moldes da ‘Paulista Aberta’, realizada na capital, na Avenida Paulista.

A atração oferecerá atividades como aula

de movimento corporal, alongamento, aulas de step, fit dance, circuito esportivo, além de diversas atividades infantis, entre outras atrações.

No dia do evento,

o desvio dos veículos deverá ser realizado pela Rua Amazonas, seguido pela Rua 24 de Agosto, depois pela Rua Pará, retornando à Avenida Thiago Ferreira.

Tatiana Macedo
nutricionista

AGENDE A SUA CONSULTA

Atendimento online (telenutrição)
Presencial (em breve)

- AVALIAÇÃO CORPORAL
- BIOIMPEDÂNCIA 4ª GERAÇÃO
- PLANEJAMENTO ALIMENTAR
- ACONSELHAMENTO NUTRICIONAL

(13) 99197-2844

Tatiana Macedo Andrade | Nutricionista CRN-3 86729

MESQUITA
ASSESSORIA
CONTÁBIL

- Aberturas
- Encerramentos
- Imposto de Renda

Rua Comendador Vicente Gagliano, 31
4º andar - sala 44 - Tel.: (13) 3352-5222

Ótica
Pérola do Atlântico

Mais beleza em seu olhar

Rua Montenegro, 291
Vila Maia, Guarujá
Tel.: 3386-9412

Consumo em supermercados cresce 1,92% no primeiro trimestre

De Agência Brasil

O consumo dos brasileiros em supermercados registrou alta de 1,92% no primeiro trimestre de 2026, de acordo com balanço divulgado nesta quinta-feira (23) pela Associação Brasileira de Supermercados (Abras).

No mês de março, o consumo foi 6,21% maior que em fevereiro. Já em relação a março do ano passado, o avanço foi de 3,20%.

Todos os dados foram deflacionados pelo Índice Nacional de Preços ao Consumidor Amplo (IPCA/IBGE) e abrangem todos os forma-

tos de supermercados.

“O salto de março evidencia tanto a antecipação de compras para a Páscoa, celebrada no início de abril, quanto o efeito-calendário de fevereiro, mês com menor número de dias”, avalia a Abras.

A associação descreve que o desempenho também ocorreu devido à entrada de recursos na economia. “Em março, o Bolsa Família contemplou 18,73 milhões de lares, com transferência de R\$ 12,77 bilhões. Os recursos do PIS/PASEP injetaram cerca de R\$ 2,5 bilhões no segundo lote de pagamento”, diz a entidade.

CESTA DE COMPRAS MAIS CARA

O Abrasmercado, indicador que mede a variação de preços de 35 produtos de largo consumo, registrou alta de 2,20% em março.

Nos meses anteriores, as variações haviam sido de +0,47%, em fevereiro, e de -0,16%, em janeiro. Com o resultado, o valor médio da cesta passou de R\$ 802,88 para R\$ 820,54 no mês.

Entre os produtos básicos, a principal elevação foi do feijão (+15,40%), seguido pelo leite longa vida (+11,74%). No acumulado do trimestre, o feijão subiu 28,11%,



Valter Campanato/Agência Brasil

Todos os dados foram deflacionados pelo Índice Nacional de Preços ao Consumidor Amplo (IPCA/IBGE)

enquanto o leite longa vida avançou 6,80%.

Também subiram a massa sêmola de espaguete (+0,91%), a margarina cremosa (+0,84%) e a farinha de mandioca (+0,69%).

Em sentido oposto, as principais quedas entre os básicos foram observadas em açúcar refinado (-2,98%), café torrado e moído

(-1,28%), óleo de soja (-0,70%), arroz (-0,30%) e farinha de trigo (-0,24%).

No grupo das proteínas, houve elevação nos ovos (+6,65%) e na carne bovina, tanto no corte do traseiro (+3,01%) quanto no corte do dianteiro (+1,12%). Já frango congelado (-1,33%) e pernil (-0,85%) registraram queda no mês. No acumulado do trimestre,

o corte do traseiro de carne bovina subiu 6,29%.

Entre os alimentos in natura, as maiores altas foram do tomate (+20,31%), cebola (+17,25%) e batata (+12,17%). No acumulado do trimestre, as altas chegam a 45,43%, 14,06% e 14,04%, respectivamente, evidenciando o impacto relevante da sazonalidade e da dinâmica de oferta.

Uva, frutas, supermercado, exportação de frutas

LIMPEZA E HIGIENE

Nos itens de higiene pessoal, os preços avançaram para o sabonete (+0,43%), xampu (+0,34%), papel higiênico (+0,30%) e creme dental (+0,13%).

Já na limpeza doméstica, houve elevação no detergente líquido para louças (+0,90%), desinfetante (+0,74%) e água sanitária (+0,38%).

A única queda do grupo foi registrada no sabão em pó (-0,29%). Quando analisadas as regiões, a maior alta em março foi registrada no Nordeste (2,49%), com a cesta passando de R\$ 720,53 para R\$ 738,47. Veja a variação da cesta



Valter Campanato/Agência Brasil

Uvas em prateleira de supermercado em Brasília

de compras por região: R\$ 822,76 para R\$ 840,86; te (+1,83%), de R\$ 753,20 para R\$ 766,96; de R\$ 720,53 para R\$ 738,47; de R\$ 871,83 para R\$ 888,57; de R\$ 875,01 para R\$ 890,93.

■ Nordeste (+2,49%), de R\$ 720,53 para R\$ 738,47;
■ Sudeste (+2,20%), de

■ Sul (+1,92%), de R\$ 871,83 para R\$ 888,57;
■ Centro-Oes-

te (+1,83%), de R\$ 753,20 para R\$ 766,96;
■ Norte (+1,82%), de R\$ 875,01 para R\$ 890,93.

2º TRIMESTRE

Segundo a Abras, o segundo trimestre também pode registrar alta no consumo, devido à antecipação do 13º salário de aposentados e pensionistas do INSS. A expectativa é que sejam pagos R\$ 78,2 bilhões, com depósitos a partir de 24 de abril para cerca de 35,2 milhões de segurados.

Além desse recurso, também haverá o pagamento do primeiro lote de restituições do Imposto de Renda de 2026, que pode somar cerca de R\$ 16 bilhões para 9 milhões de contribuintes ao final de maio.

“Mesmo em um cenário favorável para a ren-

da das famílias, o setor mantém foco em competitividade de preços, eficiência operacional e planejamento, diante de eventuais pressões logísticas e de custos no ambiente internacional”, analisou o vice-presidente da Abras, Marcio Milan.

Para os próximos meses, a Abras ainda enxerga risco de alta em parte dos alimentos, especialmente nos itens mais sensíveis a frete, clima e oferta.

“Alta do petróleo e o encarecimento do transporte elevam o custo de reposição em cadeias mais longas e intensivas em logística, com potencial de repasse para os alimentos”, disse Milan.



O SINDICATO DOS FUNCIONÁRIOS PÚBLICOS DE GUARUJÁ tem descontos para seus associados em universidades, escolas, cursos profissionalizantes, agências de turismo, entre outros. Confira a lista completa de parceiros do SINDSERV em: www.sindservguaruja.org.br/desconto-para-associados



O BOTICÁRIO
ONDE TEM AMOR TEM BELEZA

EVENTOS

Por Rosângela Bozzi

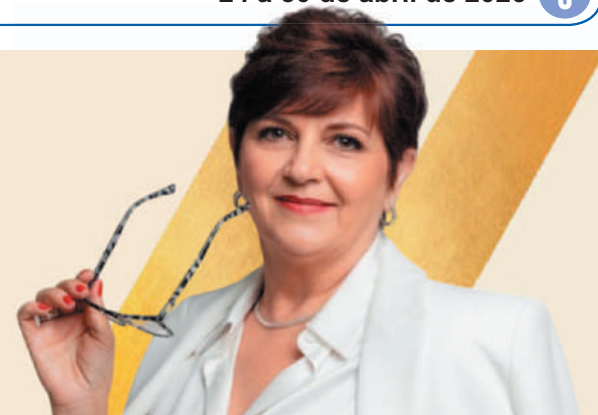

4ª Festa da Pitanga no Guarujá se fortalece como tradição na cidade

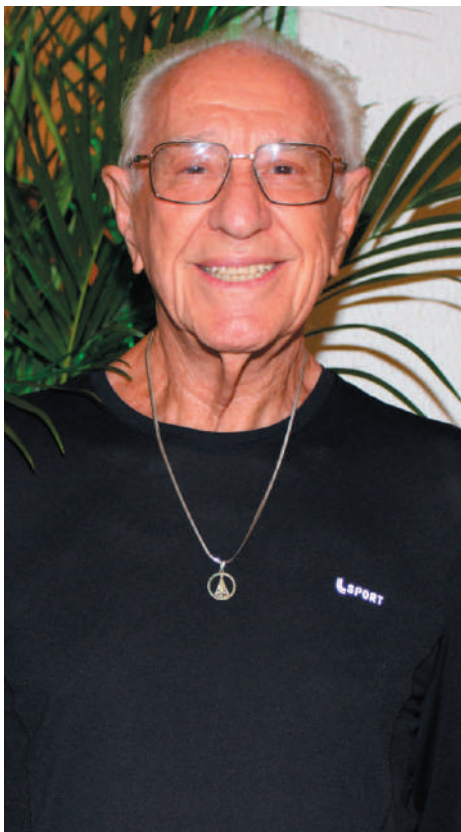

O empresário Laerte Sachs, precursor da Festa da Pitanga, em sua 4ª edição, reforça o prestígio do evento que cresce a cada ano e já se firma como tradição na cidade. A entrega de muda de pitangueira destaca a importância da história dessas árvores que fazem parte da identidade local e inspiram o nome da Praia das Pitangueiras



Luiz Menezes (Chopp Halle) e Lourival de Pieri (Casa Grande Hotel)



O secretário de Turismo de Guarujá, Aildo Rodrigues e o presidente do Condesg, Heitor Gonzalez



O prefeito de Guarujá, em exercício, Toninho Salgado e sua esposa Renata Salgado



Robson Rodrigues e João Victor Couto Ferramacho (Visite Guarujá)



O presidente da Câmara Municipal de Guarujá, Mário Lúcio e Laerte Sachs



O bartender Jefferson Alves (Chopp Halle) participou do evento



Laerte Sachs e sua família sempre presente na 'Festa da Pitanga'



Rotary Club Guarujá Vicente de Carvalho realiza a 1ª Rodada de Negócios



A presidente do Rotary Club Guarujá Vicente de Carvalho, Michelle Barreto com a futura presidente, Kalliny Aparecida. Um olhar que transforma, mais que uma simples troca de contatos, esse encontro nasce com o objetivo de gerar conexões reais, oportunidade e idéias que vão acima do que se imagina ampliar e transformar seus negócios em parcerias



Mirian Darques
(Chopp Halle)



Michelle Barreto, Adriana Castro
e Luiz Menezes (Chopp Halle)



Juliana Perin
(Cherin Bão)



Evelyn Fonseca
(Ateliê de Artes)



Aline Ferraresi
(Broker em
Alto Padrão)



Daianne Brilhante
(neuropsicóloga
e perita judicial)



Leslie Matos Rei
(Prado & Rei
Sociedade de
Advogados)



Gislene Isabel
de Mendonça
(Odontologia e
óleos essenciais)

CHOPP HALLE
RESTAURANTE
DESDE 1965
Delivery chopphalle
(13) 99745.1520 (13) 3371.7125
Av. Mal. Deodoro da Fonseca, 1520 - Pitangueiras - Guarujá

CLÍNICA VETERINÁRIA
FILETTI
Curso livre de auxiliar de
Medicina Veterinária
Terças e Quintas à noite
Aulas práticas e teóricas
MATRÍCULAS ABERTAS
Tels.: 3227.5770 - 99711.5545

MARMORARIA
GUARUJÁ
MÁRMORES E GRANITOS
(013) 3354-3130
(013) 99761-8349
Av. dos Caiçaras, 1697
Jardim Las Palmas - Guarujá/SP
www.marmorariaguaruja.com.br