



A ESTÂNCIA DE GUARUJÁ



Antônio Baraçal (1953 - 1988) - Antônia Rosa Baraçal (1988 - 2020) - Maria Baraçal (1988 - 2024)

1 a 7 de maio de 2026 - Nº 5.741 - Ano 76 - R\$ 1,00 - Site: www.estanciadeguaruja.com.br

Guarujá lidera destinação solidária do Imposto de Renda

Guarujá é exemplo na campanha "Eu sou Cidadão Solidário", onde os contribuintes podem destinar até o dia 29 de maio, equivalente a 6% do Imposto de Renda de Pessoa Física (IR), aos Fundos Municipais dos Direitos da Criança e do Adolescente e também da Pessoa Idosa

Página 3

Paula Alves / PMG



Fundo Social realiza entrega de óculos para 80 crianças

Página 4

Rede hoteleira espera 70% de ocupação no feriadão

Página 3

Eleitores tem até o dia 6 de maio para regularizar título



Página 7

Mais de 10 mil serão beneficiados com regularização

Página 2

Guarujá recebe 2º Circuito Paulista de Beach Tennis

Página 6



Pexels / Sandy Magalhães

Inscrições para eleição do Gerco seguem abertas

Página 5

NOTÍCIAS DE GUARUJÁ, VICENTE DE CARVALHO, SANTOS, BERTIOGA E CUBATÃO
www.estanciadeguaruja.com.br



Quando o imposto vira transformação

Em meio a um cenário frequentemente marcado por críticas à carga tributária, iniciativas como a campanha “Eu sou Cidadão Solidário” mostram que o imposto também pode ser ferramenta direta de transformação social. Em Guarujá, os números recentes comprovam isso: o crescimento na destinação de

parte do Imposto de Renda para fundos municipais revela não apenas maior adesão, mas também um avanço na consciência coletiva.

O salto de mais de 50% na arrecadação em 2025 não é apenas um dado positivo — é um indicativo de que o contribuinte começa a compreender seu papel ativo no

desenvolvimento da cidade. Ao destinar até 6% do imposto devido, ele deixa de ser um agente passivo e passa a influenciar diretamente projetos que impactam crianças, adolescentes e idosos.

Ainda assim, os próprios dados mostram que há um potencial muito maior a ser explorado. A diferença entre

o valor efetivamente destinado e o montante possível indica que a campanha precisa avançar, sobretudo em informação e mobilização. Falta, muitas vezes, conhecimento sobre como fazer a destinação e sobre o impacto real desses recursos.

Instituições como APAE, CAMP e o CRPI dependem desse

apoio para manter e ampliar atendimentos essenciais. São ações que não apenas assistem, mas transformam realidades e criam oportunidades.

O bom desempenho de Guarujá na Baixada Santista deve ser reconhecido, mas também encarado como ponto de partida. Mais do que liderar

rankings, o desafio é ampliar a participação e consolidar uma cultura de responsabilidade social contínua.

No fim das contas, a escolha está nas mãos do contribuinte: permitir que todo o imposto siga seu caminho tradicional ou decidir, de forma consciente, onde parte dele pode fazer mais diferença.

Micros

Regularização fundiária

Guarujá garantiu R\$ 6,6 milhões para regularização de cerca de 2.700 lotes em sete núcleos urbanos. A ação deve beneficiar mais de 10 mil pessoas, com foco na titulação de imóveis em áreas de interesse social.

Áreas contempladas

Serão atendidos bairros como Prainha Branca, Praia do Góis, Chaparral e Pae Cará. Ao todo, os núcleos somam mais de 555 mil metros quadrados.

Próximos passos

A Prefeitura prepara o processo licitatório para contratação de empresa especializada. O trabalho inclui levantamento técnico, cadastro social e emissão de títulos de propriedade.

Prazo de execução

A previsão é de que o serviço seja concluído em até 36 meses após a ordem de início, seguindo a legislação federal de regularização fundiária.

Histórico

O Município já soma 37 projetos de regularização aprovados ou executados, além de outras áreas em desenvolvimento, consolidando a política habitacional na cidade.

Movimentação antecipada

Ainda longe do calendário oficial, os bastidores políticos de Guarujá já dão sinais de aquecimento. Reuniões, aproximações e reposicionamentos indicam que a corrida eleitoral começou antes mesmo do apito inicial.

Memória curta

Figuras que até pouco tempo ocupavam espaços de proximidade com a gestão agora adotam discurso crítico. A mudança de postura chama atenção — e reforça como a coerência ainda é um ativo raro na política local.

Amizades circunstanciais

No ambiente político, relações nem sempre resistem ao fim de contratos ou interesses. O que antes era parceria, em alguns

BRASIL 2026



casos, rapidamente se transforma em distanciamento público.

Reconstrução de imagem

Candidatos que não obtiveram sucesso nas urnas voltam a circular com mais intensidade, apostando em proximidade e simpatia. Estratégia conhecida — e que depende, sobretudo, da memória do eleitor.

Velhos hábitos

Apesar das promessas recorrentes de renovação, práticas já conhecidas voltam à cena. O desafio permanece: transformar discurso em mudança concreta.

E o eleitor?

Diante desse cenário, a pergunta que fica é se Guarujá está disposto a repetir padrões ou a exigir, de fato, uma po-

lítica mais consistente, transparente e alinhada com os interesses da população.

Zeladoria

Guarujá se prepara para receber cerca de 120 mil turistas no fim de semana prolongado pelo feriado do Dia do Trabalho. Mais uma vez, nossos visitantes terão que enfrentar vias cheias

de buracos e desníveis. Lamentável.

Pessoa Idosa

Guarujá participou de reunião descentralizada do Conselho Estadual da Pessoa Idosa, realizada em Santos. O encontro reuniu representantes da Baixada Santista para fortalecer o diálogo, a participação social e a articulação entre conselhos, gestores e a população idosa.

Parque da Montanha

Projeto habitacional no Parque da Montanha já entregou 1.525 apartamentos desde 2007. A iniciativa segue com reassentamento de famílias e ações sociais contínuas, incluindo capacitação profissional, educação ambiental e acompanhamento pós-mudança.

Festival de Natação

O Ginásio do Tejereba recebeu o Festival de Natação Alex Paulino, com 90 atletas e público de cerca de 250 pessoas. O evento também arrecadou 50 kg de alimentos destinados ao Fundo Social de Solidariedade.



A ESTÂNCIA DE GUARUJÁ

Diretora Executiva, Editora e Jornalista Responsável: Karina Mingarelli - MTb 53.449 Diagramação, Redação, Edição, Composição e Editoração Eletrônica: Alameda das Margaridas, nº 310, sala 05, Bairro Santo Antonio Guarujá, CEP 11432-240 - Tel.: (13) 3355-7474 - E-mail da Redação: jornal.estancia@terra.com.br E-mail do departamento comercial: comercial.estancia@terra.com.br - Circulação: Digital online e impresso nas praças Guarujá, Vicente de Carvalho, Bertioiga e Cubatão - Tiragem: 10.000 exemplares. Impressão: Gráfica Diário do Litoral - Os artigos assinados são de responsabilidade dos seus autores.

Prazo para efetuar doações diretamente no Imposto de Renda vai até 29 de maio



Divulgação

Potencial estimado de destinação dobrou desde 2024, atingindo R\$ 8.816.146,00

De Guarujá

Guarujá é exemplo na campanha “Eu sou Cidadão Solidário”, onde os contribuintes podem destinar até o dia 29 de maio, equivalente a 6% do Imposto de Renda de Pessoa Física (IR), aos Fundos Municipais dos Direitos da Criança e do Adolescente e também da Pessoa Idosa.

O Município vem se destacando na destinação de recursos nos últimos dois anos. Em 2025, o valor arrecadado foi de R\$ 528.218,00 e superou em 53% o de 2024 (R\$344.097,69), que foram destinados aos fundos que auxiliam diversas instituições que realizam projetos sociais na cidade.

A superação também ocorre nos dados sobre

o potencial de destinação, que cresceu em 2025, atingindo a marca de R\$8.816.146,00, aproximadamente 52% maior em relação a 2024, quando o valor foi de R\$ R\$4.234.489,88.

Com o resultado de 2025, Guarujá ocupou a 1ª posição no índice de destinação da Baixada Santista e ficou entre os 35 municípios que

mais arrecadaram no Estado de São Paulo.

Entre os projetos beneficiados estão o Centro de Recuperação e Inclusão Social a Crianças com Deficiência (CRPI), Associação de Pais e Amigos dos Excepcionais (APAE) e Centro de Aprendizagem e Mobilização Profissional e Social (CAMP Guarujá), essenciais no atendimento infantojuvenil.

Como destinar

- 1- Para fazer a destinação de parte do IR, o contribuinte deve entrar no site da Receita Federal (www.receita.fazenda.gov.br);
- 2- Com o programa do IR aberto, confira se a Opção pela Tributação marca “Por Deduções Legais”; Em seguida, selecione a opção “Fichas da Declaração” e role até a opção “Doações Diretamente na Declaração”;
- 3- Selecione a aba “Fundo”, escolha para qual você quer doar: Criança e Adolescente ou Pessoa Idosa e clique em “Novo”.
- 4 - No canto inferior direito, é possível ver o valor disponível para doação. Em tipo de fundo, selecione a opção “Municipal” e escolha “Guarujá”;
- 5 - Digite o valor que deseja doar e clique em “OK”. O valor da sua doação será incorporado ao valor da restituição;
- 6 - Após o preenchimento de toda a declaração, vá ao Menu, clique em “Declaração” e “Entregar Declaração”.
- 7 - Depois da entrega, clique em “Imprimir” e “Imprimir Darf (Doações Diretamente na Declaração) referente ao ECA e/ou Pessoa Idosa;
- 8- Imprima a Darf e efetue o pagamento. O vencimento máximo é o último dia para a entrega da declaração (29/05/2026).

As doações não implicam em custo excedente, já que elas são incorporadas à restituição do Imposto de Renda.

Guarujá espera cerca de 70% de ocupação na rede hoteleira durante o feriado

Cerca de 120 mil turistas devem aproveitar o feriado do Dia do Trabalhador em Guarujá, de acordo com dados da concessionária Ecovias, responsável pelo Sistema Anchieta-Imigrantes. Já a Associação dos Proprietários de Meios de Hospedagem (Aprohot) e o Guarujá Convention & Visitors Bureau prevêem ocupação de 70% dos leitos,

indicando alta procura por hospedagem entre os dias 1º e 5 de maio.

De acordo com a Secretaria de Turismo (Setur), até a quarta-feira (29), as reservas antecipadas feitas junto aos meios de hospedagem da Cidade já alcançavam 50%, e a expectativa é de que esse número cresça à medida que o feriado se aproxima. “Temos observado

que nos últimos feriados, o nosso Município tem sido um dos mais procurados da região. As nossas belas praias, os esportes radicais, a gastronomia e os pontos turísticos são os principais atrativos da Cidade”, ressaltou o representante da pasta de turismo, Aildo Rodrigues.

Além de 27 praias reconhecidas entre as mais belas do litoral paulista, Guarujá oferece



Divulgação

Até quarta-feira (29), as reservas antecipadas já chegavam a 50%; a expectativa é de que 120 turistas visitem a Cidade

atrações diversificadas, como as feiras de artesanato das Pitangueiras e Astúrias e os mirantes da

Campina e das Galhetas. A Cidade, conhecida como Pérola do Atlântico, também promove

atividades voltadas para toda a família, consolidando-se como um destino turístico completo.

SIGA-NOS TAMBÉM PELO FACEBOOK!



EstanciaDeGuaruja

**Alô Comunidade!**

Caso queira reportar algo sobre nossas operações, entre em contato:

0800 0123 000

MESQUITA ASSESSORIA CONTÁBIL

- Aberturas
- Encerramentos
- Imposto de Renda

Rua Comendador Vicente Gagliano, 31
4º andar - sala 44 - Tel.: (13) 3352-5222

Ótica Pérola do Atlântico

Mais beleza em seu olhar

Rua Montenegro, 291
Vila Maia, Guarujá
Tel.: 3386-9412



Educação de Guarujá firma parceria com a Receita Federal

De Guarujá

Com uma parceria inédita na região, a Prefeitura de Guarujá e a Receita Federal do Brasil lançaram, na última sexta-feira (24/4), o Programa de Cidadania Fiscal. A iniciativa, que acontece por meio da Secretaria de Educação, será implementada no currículo escolar da Educação Infantil, beneficiando cerca de 2.327 alunos da rede municipal.

Na ocasião, o prefeito de Guarujá e o delegado da Receita Federal de Santos, Walmir Martinez Thomaz, participaram da cerimônia. O Programa de Cidadania Fiscal, desenvolvido pela Receita Federal, tem objetivo de conscientizar cidadãos sobre direitos e deveres relacionados aos tributos.

O conteúdo destaca a importância social dos impostos na viabiliza-

ção de políticas públicas e serviços essenciais, como saúde, educação e segurança. Guarujá foi a primeira cidade da Região da Baixada Santista a firmar parceria com a instituição.

O projeto piloto será implementado em etapas, tendo duração de dois anos. A primeira foi iniciada, na sexta-feira (24), com uma oficina destinada a orientadores pedagógicos do ensino infantil.

Na ocasião, representantes da Receita Federal promoveram uma capacitação para apresentar o conteúdo programático, demonstrando possibilidade de metodologias ativas que os professores poderão utilizar em sala de aula.

Na segunda fase, os orientadores terão a missão de levar os conhecimentos aos professores, que adaptarão a temática para alunos dos 4º

anos. A ideia é que o programa seja ampliado para atender também estudantes do 5º ano.

“O assunto é complexo, tenso e denso. Trouxemos abordagens que façam mais sentido ao público infantil, dando insumos e ferramentas aos profissionais, a fim de promover a conscientização tributária e a cidadania no ambiente escolar”, afirma o analista tributário da Receita Federal, Marcos Gregório.

O programa é composto por diferentes frentes de atuação, como conscientização tributária; núcleos de apoio contábil e fiscal (NAF); campanhas de destinação do imposto de renda; ações sociais e inserção da educação fiscal na grade curricular.

“A iniciativa é importante para as crianças aprenderem sobre a ci-

dadania na prática. Elas entenderão que ao comprar um produto, por exemplo, precisam pedir a nota fiscal, porque os tributos contidos ali serão utilizados para melhoria na Cidade onde vivem”, considera o orientador pedagógico, Marco Antônio dos Santos.

DOAÇÃO DE CELULARES

Durante o lançamento do programa, o delegado da Receita Federal, Walmir Martinez Thomaz, doou 30 aparelhos celulares para Secretaria de Educação. A ideia é que os dispositivos sejam encaminhados às escolas municipais, a fim de auxiliar o corpo docente com demandas do cotidiano escolar. Na oportunidade, a primeira escola a receber o equipamento foi a Escola Municipal Paulo Freire, no bairro Santa Clara.

Fundo Social realiza entrega de óculos para 80 crianças

A Prefeitura de Guarujá, por meio do Fundo Social de Solidariedade (FSS), promoveu a entrega de 80 óculos para crianças do Município, em ação realizada em parceria com o Instituto Ryan, na última segunda-feira (27). A iniciativa ocorreu na sede do Fundo Social e reuniu cerca de 100 pessoas em um momento marcado por acolhimento e emoção.

A ação faz parte de um trabalho contínuo que envolve a rede municipal de saúde, desde o encaminhamento nas unidades básicas até a consulta oftalmológica, confecção e entrega dos óculos, garantindo acesso ao diagnóstico e ao tratamento.

Nesse fluxo, as crianças são atendidas inicialmente pelo Centro de Referência em Oftalmologia (CROF) e, posteriormente, encaminhadas ao Fundo Social que, em parceria com o Instituto Ryan, absorve

essa demanda e viabiliza a entrega dos óculos.

O funcionamento do atendimento foi detalhado por Ellen Diane, representante do Instituto Ryan. “Primeiramente, é necessário passar pela unidade de saúde do bairro e solicitar consulta com oftalmologista. A partir desse encaminhamento, conseguimos atender as crianças e dar continuidade ao processo até a entrega dos óculos”, explicou.

ALEGRIA CONTAGIANTE

Durante o evento, a alegria das crianças foi o grande destaque. Ansiosas, muitas aguardavam o momento de experimentar os óculos e reagiram com entusiasmo ao enxergar com mais clareza, evidenciando o impacto imediato da iniciativa no dia a dia.

“Agora consigo ver melhor”, contou a pequena Ágata, tradu-



Paula Alves / PMG

Ação faz parte de um trabalho contínuo

zindo de forma simples a importância do atendimento recebido.

A emoção também foi compartilhada pelas famílias. O avô Alessandro José Salles, que acompanhou as netas Maia da Costa Siqueira Santos e Mariá da Costa Siqueira Santos, destacou a relevância da ação. “Foi importante pra gente e facilitou bastante. Os óculos são lindos, gostei muito da iniciativa”, afirmou.

A primeira-dama e

presidente do Fundo Social, Haifa Madi, ressaltou o caráter humano da iniciativa ao observar a reação das crianças. Segundo ela, ver a felicidade estampada no rosto de cada uma é o que dá sentido ao trabalho. “Hoje as crianças estão felizes, ansiosas para colocar os óculos, e o olhar delas, de felicidade, não tem preço”, destacou, ao enfatizar a importância da parceria com o Instituto Ryan.



DE OLHO NA LEI

por Beatriz Biancato

REFIS em Guarujá: prazo ativo e um erro comum que compromete o acordo

Prezado leitor. Com o início do REFIS 2026 anunciado pela Prefeitura de Guarujá, muitos contribuintes já começaram a negociar suas dívidas. O programa ainda está em andamento e por isso quero aproveitar essa oportunidade chamando atenção para um erro muito comum que pode comprometer todo o acordo: o valor das parcelas.

Na prática, muita gente olha apenas o desconto oferecido e esquece de avaliar se conseguirá manter o pagamento até o final. E é aqui que mora o problema. Imagine um contribuinte que parcela a dívida em muitas vezes para “caber no bolso”, mas sem considerar imprevistos.

Se ele deixa de pagar algumas parcelas, pode perder os benefícios do REFIS, ter o acordo cancelado e ver a dívida voltar praticamente ao valor original.

E o que acontece quando esse acordo é rescindido? A dívida é recalculada, os descontos concedidos são perdidos e voltam a incidir juros, multa e demais en-

cargos como se o REFIS nunca tivesse existido.

Em alguns casos, o valor final pode ficar até maior do que antes da negociação, além do risco de retomada de medidas de cobrança mais rigorosas.

A adesão ao REFIS 2026 pode ser feita de forma online ou presencial, o que facilita bastante o acesso. Mas essa facilidade também exige atenção redobrada: muitos contribuintes acabam aceitando as condições sem analisar com calma.

O prazo final para adesão, conforme divulgado pela Prefeitura, vai até junho/2026 e perder essa janela pode significar abrir mão de descontos relevantes em juros e multas.

O REFIS é, sem dúvida, uma oportunidade. Mas mais importante do que entrar é entrar certo. Porque, no fim, não adianta negociar a dívida e assumir um compromisso que não vai conseguir cumprir.

Fique atento(a) aos seus direitos e deveres.

Beatriz Biancato é advogada tributarista em Guarujá, Mestre em Direito com ênfase em Tributação Municipal, Autora pela Editora Dialética e Idealizadora do projeto gratuito “Tributário Sem Mistério”, disponível em www.tributariosemmistério.com.br.

SÃO MAIS DE **20.000** ITENS PARA VOCÊ!

Na Plastipel você encontra mais de 20.000 itens em uma loja ampla e bem localizada

Av. Ademar de Barros, 1995
Guarujá - (13) 99207-1343
Curta nossas redes sociais

VEM PRA PLASTIPEL

Plastipel GUARUJÁ

Entidades da Baixada Santista têm novo prazo para eleição do Gerco

O prazo para cadastramento de entidades da sociedade civil interessadas em participar da eleição do Grupo Setorial de Coordenação do Gerenciamento Costeiro (Gerco) da Baixada Santista foi prorrogado e agora segue aberto até o dia 11 de maio. A eleição está mantida para o dia 14 de maio de 2026.

O processo é voltado a organizações que desejam concorrer a uma vaga no colegiado responsável por discutir e propor diretrizes para o ordenamento territorial sustentável da zona costeira paulista. As inscrições devem ser feitas por meio de formulário online disponibilizado pela Secretaria de Meio Ambiente, Infraestrutura e

Logística (Semil): <https://semil.sp.gov.br/sma/gerco/cadastro-sociedade-civil-formulario/%E2%81%A0>.

Os grupos setoriais do Gerco são espaços de participação democrática que reúnem representantes do Estado, dos municípios e da sociedade civil organizada. No caso das entidades civis, os representantes são escolhidos por meio de eleição, garantindo a diversidade de vozes na construção das políticas públicas costeiras.

“A participação da sociedade civil é essencial para garantir que o gerenciamento costeiro reflita a diversidade de interesses e realidades da região. Esse processo eleitoral fortalece a

governança e amplia o diálogo na construção de soluções sustentáveis para a Baixada Santista”, afirma Márcia Itani, diretora de Planejamento Ambiental da Semil.

Podem se inscrever entidades de diferentes segmentos, como universidades e instituições de pesquisa, organizações ambientalistas, representantes de setores econômicos, pescadores, povos e comunidades tradicionais, associações comunitárias, entidades de defesa de direitos difusos, conselhos profissionais, além de organizações ligadas ao esporte, lazer, turismo e aquicultura.

A composição do grupo setorial seguirá o que estabelece o Decreto Es-

tadual nº 47.303/2002 e suas atualizações, com a definição de nove membros titulares e nove suplentes entre as entidades da sociedade civil.

O grupo também atua na implementação dos instrumentos do Plano Estadual de Gerenciamento Costeiro, como os Planos de Ação e Gestão e o Sistema de Informação, Monitoramento e Controle (SIM-Gerco), além de contribuir para o debate e a formulação de diretrizes voltadas à preservação e ao uso sustentável da zona costeira.

Interessados em participar do processo podem acessar o novo edital (Link) publicado no dia 28 de abril nos canais oficiais da Semil.

Uma escolha que transforma caminhos

Uma grande trajetória profissional começa com uma escolha. Para quem sonha ingressar no Ensino Superior, construir uma formação sólida e vivenciar a formação universitária em uma instituição reconhecida entre as melhores do País, este momento pode ser o primeiro passo.

A Unaerp está com inscrições abertas para o Processo Seletivo Tradicional 2026 2º semestre, para cursos de graduação nos campi de Guarujá e Ribeirão Preto. A prova acontecerá no dia 23 de maio, em Guarujá (SP), Ribeirão Preto

(SP), Sorocaba/SP, São Paulo/SP, São José do Rio Preto/SP, Presidente Prudente/SP, Curitiba/PR e Goiânia/GO.

Os cursos oferecidos pela Unaerp neste Processo Seletivo em Guarujá são Direito, Educação Física (Bacharelado), Enfermagem, Fisioterapia, Medicina e Psicologia. E em Ribeirão Preto, são 19 cursos à disposição.

As inscrições via internet vão até o dia 17 de maio, nos endereços <https://lp.unaerp.br/vestibularmedicina/> e <https://lp.unaerp.br/vestibular/>. Presencialmente, os interessados podem se

inscrever até o dia 20 de maio, no Multiatendimento da universidade (restrita ao local de realização da prova em Ribeirão e Guarujá). O endereço é Av. Dom Pedro I, 3300, Enseada, Guarujá.

Para conferir os editais completos, acesse <https://unaerp.br/estude-na-unaerp/processo-seletivo/>. Outras informações podem ser obtidas também pelo whatsapp 800 771-8388, pelo telefone 0800 773-7760.

Os alunos de Guarujá podem concorrer a bolsas de estudos pela Lei Municipal n.º 2.745/99, conforme critérios esta-

belecidos na legislação. Para isso, os interessados deverão prestar e ser aprovados apenas no Vestibular Tradicional de 23 de maio, e se inscrever junto à Secretaria de Educação da Prefeitura de Guarujá no processo de seleção para o benefício. As datas, horários e documentos necessários são divulgados no Diário Oficial do Município.

Para mais informações, consulte a Central de Benefícios nos telefones (13) 3398-1087, (13) 3398-1096, (13) 3398-1025, ou acesse o Portal Unaerp <https://unaerp.br/programas-de-bolsas>.



Assim não dá

Recentemente, chamou-me a atenção um vídeo em uma plataforma digital no qual um consumidor, munido de uma fita métrica, desenrolava um rolo de papel higiênico. O rótulo prometia 40 metros; na realidade, mal ultrapassava os 30.

Infelizmente, esse não é um caso isolado de desconformidade. Notícias recentes revelam que até o nosso paladar é enganado: chocolates que, por falta de sólidos de cacau, não poderiam sequer ostentar tal nome, são vendidos livremente nas prateleiras.

Essa cultura do “menos por mais” se espalha como uma mancha de óleo. São postos de gasolina multados por bombas adulteradas, onde o consumidor paga por 20 litros e recebe apenas 17; são restaurantes que sacrificam a qualidade da “mozzarella” e da calabresa em prol de uma margem de lucro artificial; são oficinas que substituem peças desnecessariamente.

É um modo de agir que impregna o cotidiano, criando um vício social onde a vantagem indevida parece ser o objetivo final de diversas atividades. Durante muito tempo, refletimos sobre o ditado: “a ocasião faz o ladrão”. Se isso fosse verdade, ainda haveria uma réstia de esperança, pois a ausência da oportunidade preservaria a integridade.

Contudo, o que testemunhamos hoje é uma inversão perversa: a má-fé agora fabrica a ocasião para, então, instalar o estratagema. A criatividade brasileira, que deveria ser um ativo para a inovação, é frequentemente sequestrada por uma “expertise” voltada a arquivetar ganhos escusos. O caso envolvendo o grupo Master parece ilustrar esse abismo.

Um cenário de fragilidade institucional que abre brechas para o que pode vir a ser um dos maiores desfalques do setor financeiro nacional.

É imperativo ressaltar que existem, sim, industriais, comerciantes, banqueiros e prestadores de serviço éticos e honrados — aos quais presto minha sincera homenagem. No entanto, o volume crescente de investigações e multas indica que a exceção está tentando se tornar regra.

O resultado disso é uma sensação de insegurança sistêmica. Paira no ar a percepção de que, neste Brasil de tantas potencialidades, tudo pode ocultar um golpe ou uma artimanha. Essa imagem projetada ao mundo um país de leis brandas e punições raras, onde o lucro rápido parece sobrepor-se ao valor do trabalho.

Essa mentalidade não poupa a esfera pública. Em níveis federal, estadual e municipal, o noticiário nos bombardeia com o desvio de finalidade dos orçamentos, alimentando a fortuna de quem deveria servir ao povo, e não se servir dele.

Parece que uma cultura nociva de licenciosidade invadiu o imaginário coletivo, sugerindo que o caminho da ilegalidade é pavimentado pela impunidade.

Quando o expediente escuso enriquece mais rápido do que o esforço honesto, a própria educação é desvalorizada. Enquanto uns prosperam sobre o erro, a maioria dos cidadãos de bem patina sobre o próprio suor, sem alcançar o reconhecimento e o sucesso que sua integridade merece.

Não se trata apenas de economia ou política; trata-se de valores. E, do jeito que estamos, realmente não dá!

Sérgio Motti Trombelli é professor universitário e palestrante kardecista cristão

CREFITO-3 visita Unaerp Guarujá

O presidente do CREFITO-3, Dr. Jeferson Gonçalves Azevedo, visitou a Unaerp Guarujá e ministrou palestra aos alunos do curso de Fisioterapia. Egresso da turma de 2006, ele retornou à instituição para conhecer as modernizações da Clínica-Escola e debater temas como ética profissional, mercado de trabalho e os desafios da carreira. A visita reforçou a aproximação entre a



universidade e o conselho de classe, contribuindo para a formação dos

estudantes. A programação integra o calendário acadêmico que antecede

a Semana da Fisioterapia 2026, marcada para os dias 5, 6 e 7 de maio.

Museu subaquático reforça turismo de experiência no Guarujá

Da Redação

O Guarujá passa a contar com um dos projetos turísticos mais inovadores do País: o primeiro centro de visitação submerso em água salgada do Brasil. Instalado entre a Praia do Guaiúba e a região próxima à Ilha do Mato, o museu subaquático reúne 15 esculturas do artista Adélio Sarro, posicionadas a profundidades entre 8 e 12 metros. Além de atrativo para

mergulhadores e visitantes em busca de novas experiências, o espaço também contribui para a preservação ambiental, já que as estruturas funcionam como recifes artificiais, favorecendo a formação de vida marinha.

A iniciativa reforça o potencial do Guarujá no turismo náutico e sustentável, com expectativa de impulsionar a rede hoteleira, os serviços turísticos e os passeios marítimos na região.



Divulgação

Iniciativa reforça o potencial do turismo náutico e sustentável, com expectativa de impulsionar a rede hoteleira, os serviços turísticos e os passeios marítimos na região

Guarujá recebe 2º Circuito Paulista de Beach Tennis

Guarujá sedia o 2º Circuito Paulista de Beach Tennis. O evento terá início nesta sexta-feira (01) e vai até domingo (03), na Praia da Enseada (altura do número 2.100 da Avenida Miguel Stefano). Nos

três dias, os jogos acontecem das 8 às 18 horas.

Para os atletas, as inscrições já estão encerradas, cerca de 450 jogadores vão jogar nas categorias Femininas, Masculinas e Mistas, nas modalidades

Simple e Duplas, com o sub-12 e sub-14, Pro A, B, C e D, Masters 40+ e 50+.

O evento será aberto ao público que poderá acompanhar as 20 quadras montadas na praia, uma das organizadoras do

evento, Thais Schlobach, garante a alta competitividade do torneio. “Durante os três dias, o evento vai entregar diversão e disputa acirrada entre os competidores, fazendo valer a pena a presen-

ça do público”, salienta.

O secretário de Esporte, Lazer e Juventude (Selj), José Roberto Galvão, relaciona a importância da diversidade de esportes na Cidade com o que o munícipe procura.

“Estamos trabalhando para seguir com a nossa agenda de eventos esportivos completa, abrangendo todas as modalidades e categorias. É fundamental incluirmos todos”, consta o titular da pasta.

Festival de Orquídeas de Santos começa nesta sexta-feira

Tem início nesta sexta-feira, dia 1º de maio, feriado do Dia do Trabalho, a 8ª edição do Festival de Orquídeas e Flores de Santos, reunindo mais de 10 mil plantas em exposição e à venda. O evento segue até domingo, dia 3, no Jardim Botânico Chico Mendes, com entrada gratuita.

Tradicional e aguardado pelo público, o festival conta com o apoio da Prefeitura de Santos e se consolida como uma opção de passeio para toda a família. Durante o fim de semana, visitantes poderão conferir uma grande variedade de orquídeas e flores de diversas espécies, comercializadas diretamente por produtores e com preços acessíveis.

Entre as opções, estão espécies exóticas, ornamentais e plantas ideais tanto para colecionadores quanto para quem deseja iniciar no cultivo. Realizado às vés-



Divulgação

Evento gratuito é opção de passeio neste feriado prolongado

peras do Dia das Mães, o evento também surge como alternativa para quem já quer garantir um presente especial, já que um vaso de orquídea é uma escolha elegante e cheia de significados.

Além das compras, o público poderá passear entre diferentes espécies, conversar com produtores e aproveitar um ambiente cercado de natureza e bem-estar.

O festival acontece

na sexta e no sábado, das 9h às 18h, e no domingo, das 9h às 13h.

SERVIÇO

Festival de Orquídeas e Flores de Santos - 1º a 3 de maio - sexta e sábado, das 9h às 18h | domingo, das 9h às 13h - Local: Jardim Botânico de Santos “Chico Mendes” - Rua João Fraccaroli, s/n, Bom Retiro- Entrada gratuita



Edital de Convocação
Conselho de Administração do G.R.C.E.S. Mocidade Amazonense

Através deste convocamos a todos os membros do G.R.C.E.S. Mocidade Amazonense, com direito a voto a ser votado, habilitado para as inscrições da Diretoria Executiva do G.R.C.E.S. Mocidade Amazonense, referente ao ano de 2026 à 2030.

O prazo para as inscrições: Do dia 29/04/2026 e 30/04/2026 das 19:00h às 21:00h, com tolerância de 15:00 minutos no último dia das inscrições. A eleição ocorrerá no dia 09/05/2026 das 14:00h às 19:00h.

Local: Quadra do G.R.C.E.S. Mocidade Amazonense, localizada na Rua Francisco Alves, nº 72, no Distrito de Vicente de Carvalho, Município de Guarujá/SP.

Observação: As inscrições deverão ser feitas com as chapas completas com 08 componentes, e serão avaliadas pelo Conselho Administrativo.

I – Diretor(a) Presidente Executivo
II – Diretor(a) Vice-Presidente Executivo
III – Diretor(a) Administrativo
IV – Primeiro Diretor(a) Financeiro
V – Segundo Diretor(a) Financeiro
VI – Diretor(a) de Assuntos Institucionais e Comunicações
VII – Diretor(a) de Patrimônio
VIII – Diretor(a) de Desporto

Votado para a Diretoria Executiva do G.R.C.E.S. Mocidade Amazonense:

1. Todos os Ex-Presidentes, Sócios Beneméritos, terão direito a voto.
2. Ex. Diretores que foram afastados por um ou outro motivo, em reunião ou Assembleia, não poderão se candidatar durante o período de 10 anos.
3. Pessoas que são antigas e que fazem parte da história da G.R.C.E.S. Mocidade Amazonense e que por um ou outro motivo não estejam muito atuantes, ou que estejam participando em outros setores da Agremiação, se os candidatos a Presidência estiverem de acordo, poderão abrir precedentes e dar a eles direito a voto, ou no caso de empate a Comissão Eleitoral decidirá.
4. Membros da Velha Guarda.
5. Ter presença ativa na escola, pelo menos durante 5 (Cinco) anos.
6. Se o candidato não for do quadro do G.R.C.E.S. Mocidade Amazonense, sua Diretoria terá que se composta por 80% (Oitenta por cento) de pessoas da própria Agremiação da Chapa Completa.
7. A partir da data da inscrição do pleito eleitoral o candidato deverá participar ativamente das atividades e eventos referentes à nossa Agremiação até a data da eleição.
8. Se o candidato ou componente da chapa se enquadrar em processo judicial contra a Agremiação (G.R.C.E.S. Mocidade Amazonense), não poderá votar ou se votado no período de 15 Anos e também não poderá desfilar na diretoria da Escola.
9. A Chapa vencedora, não poderá substituir seus diretores, por no mínimo um período de 6 (seis) meses e para que isso aconteça deverá haver o consentimento do Conselho de Administração.
10. A Chapa Vencedora se responsabilizará pelas despesas eleitorais (Cartório).

Presidente do Conselho de Administração
Alcirene R. S. Barbosa

Comissão Eleitoral

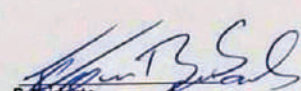
Presidente
Ivanir Barbosa

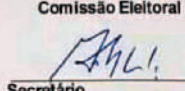
Secretário
Alael dos Santos

Relator
Antônio de Góes

Estudantes criam aplicativo voltado ao uso do passe livre

Júlia Brito



Iniciativa acontece por meio de parceria entre a Prefeitura e INTELI

Por meio de uma parceria entre a Prefeitura de Guarujá e o Instituto de Tecnologia e Liderança (INTELI), alunos do 3º ano do curso de Engenharia da Computação iniciaram estudos para desenvolver um protótipo de aplicativo voltado ao cadastro e uso do passe livre para estudantes e pessoas com deficiência (PCDs) no Município.

A iniciativa é coordenada pela Secretaria de Gestão Administrativa e Inovação (ADMI), e começou no último dia 22, quando houve o primeiro encontro entre os estudantes e o secretário da pasta, Valter Batista e outros servidores da ADMI, para uma aproximação inicial com os alunos.

Na oportunidade houve uma apresentação sobre a cidade de Guarujá, para contextualizar seus desafios e demandas.

Durante a segunda roda de conversa, os alunos trouxeram questionamentos mais específicos sobre o tema, contando com a participação de representantes

das secretarias de Saúde, Educação, Mobilidade Urbana e do setor responsável pelo atendimento no Poupatempo.

“A parceria com o Inteli evidencia a importância da integração entre áreas para a construção de soluções inovadoras, eficientes e inclusivas, reforçando um papel estratégico na melhoria dos serviços públicos e na promoção da inovação em Guarujá”, pontuou Valter Batista.

O desenvolvimento do aplicativo é parte da matéria da graduação dos alunos, onde empresas e prefeituras apresentam problemas e eles elaboram soluções para as demandas apresentadas.

Serão realizados encontros ao longo de 10 semanas na sede do INTELI, em São Paulo, onde eles apresentam os resultados, além de receber sugestões das secretarias envolvidas. Nesta quinta-feira (30) acontece a primeira apresentação dos grupos para mostrar o início do processo de montagem do aplicativo.

Dia 6 de maio é o último dia para tirar o título eleitoral, transferir ou regularizar

Da Redação

Os cartórios eleitorais do estado de São Paulo estarão de portas abertas nesta sexta (1º de maio), feriado do Dia do Trabalho, no sábado (2) e no domingo (3), das 9h às 15h. O atendimento será por ordem de chegada, respeitadas as prioridades da fila.

Além da abertura neste feriado e no fim de semana, as unidades do TRE-SP funcionarão em horário ampliado na segunda (4), terça (5) e quarta (6), das 9h às 17h.

Preciso ir ao cartório presencialmente?

Somente precisa buscar atendimento presencial quem vai tirar o primeiro título (alistamento eleitoral) ou quem precisa fazer alguma alteração no cadastro eleitoral e ainda não tem a biometria coletada.

Eleitoras e eleitores que já têm a identificação biométrica (88% do eleitorado paulista) podem solicitar qualquer serviço pela internet, por meio da



Divulgação

Somente precisa buscar atendimento presencial quem vai tirar o primeiro título (alistamento eleitoral) ou quem precisa fazer alguma alteração no cadastro eleitoral

plataforma de Autoatendimento, sem sair de casa.

Eleitor com biometria não precisa ir ao cartório solicitar serviços do título; veja como fazer pela internet. Antes de procurar um cartório, verifique a situação do título ou da biometria (clicando na opção “Situação do título”, na aba “Consultas” do Autoatendimento) para evitar a formação de filas ou deslocamentos desnecessários.

Eleitores que não possuem biometria, mas es-

tão em situação regular com a Justiça Eleitoral poderão votar normalmente nas Eleições 2026 apresentando um documento com foto no dia do pleito. O 1º turno será em 4 de outubro.

Documentos necessários no atendimento presencial

Leve: um documento de identificação com foto, como o RG, e um comprovante de residência recente em seu nome ou da pessoa com quem

mora. São aceitas contas de luz, água ou telefone. As pessoas do gênero masculino que completarem 19 anos em 2026 também precisam levar o certificado de quitação militar (reservista).

Todos os serviços eleitorais são gratuitos, sendo cobradas, eventualmente, apenas as multas devidas por quem não votou nem justificou a ausência às urnas. A consulta de débitos está disponível no Autoatendimento, na aba “Consultas”.

Projeto “Mulheres em Pauta”

No próximo dia 8, das 9 às 11 horas, acontece o encontro do projeto “Mulheres em Pauta”, que passa a integrar o calendário de ações permanentes da Secretaria de Cultura (Secult), com edições mensais voltadas ao fortalecimento da escuta, da valorização e da conexão entre mulheres. A iniciativa acontece no Teatro Procópio Ferreira (Avenida Dom Pedro I, 350 – Enseada).

Durante a Semana da Mulher, em março, a Secult promoveu um encontro especial entre as servidoras da secretaria, com o objetivo de criar um espaço de diálogo, acolhimento e troca de experiências sobre a vivência feminina no ambiente de trabalho e na vida cotidiana.

Diante da receptividade positiva entre as participantes e dos resultados alcançados, o encontro

deu origem ao projeto.

Na oportunidade, a iniciativa contou com roda de conversa, biodança, dinâmicas de integração e momentos de reflexão sobre temas como saúde mental, bem-estar, relações interpessoais, desafios da mulher contemporânea e a construção de vínculos mais saudáveis

no ambiente profissional.

“O projeto reforça o compromisso da Secretaria de Cultura com ações que incentivem o cuidado emocional, a valorização humana e a construção de um ambiente de trabalho mais empático e saudável”, explicou o secretário da pasta, Marcelo Wallez.

A partir dessa edição, a convite da Secult, a participação será estendida a uma servidora de cada secretaria da prefeitura, possibilitando que mais mulheres vivenciem essa experiência, ampliando a rede de integração, apoio e fortalecimento entre diferentes áreas da administração pública.



Divulgação

Iniciativa acontece no dia 8 de maio, no Teatro Procópio Ferreira

Tatiana Macedo
nutricionista

AGENDE A SUA CONSULTA

Atendimento *online* (telenutrição)
Presencial (em breve)

- AVALIAÇÃO CORPORAL
- BIOIMPEDÂNCIA 4ª GERAÇÃO
- PLANEJAMENTO ALIMENTAR
- ACONSELHAMENTO NUTRICIONAL

(13) 99197-2844

Tatiana Macedo Andrade | Nutricionista CRN-3 86729

Consulta ao Plano Estadual de Combate ao Lixo no Mar segue aberta

Da Redação

A poluição por lixo no mar é uma das formas mais visíveis e preocupantes de degradação ambiental da atualidade. Além de impactar os ecossistemas, ela também gera prejuízos econômicos relevantes, especialmente para setores como turismo, pesca e navegação.

Estima-se que cada tonelada de lixo no oceano reduza em cerca de R\$ 165.000 o valor dos serviços ecossistêmicos marinhos, e que a poluição por plásticos resulte em custos globais de até R\$ 12,5 bilhões por ano.

A ocorrência de lixo no mar é um reflexo de falhas na gestão de resíduos sólidos e dos padrões de produção e consumo vigentes, especialmente no que se refere a materiais descartáveis.

Esses fatores, aliados à elevada população flutuante em áreas litorâneas, contribuem para a geração e o acúmulo de resíduos que, por diferentes vias, acabam sendo transportados até os ecossistemas costeiros e marinhos.

Uma vez no ambiente, esses resíduos se fragmentam e se dispersam, podendo eventualmente alcançar os seres humanos, com implicações para a saúde.

Dados de pesquisas realizadas por universidades paulistas compõem o diagnóstico do novo plano e mostram que resíduos sólidos foram identificados em 100% das praias amostradas ao longo do litoral do país, sendo 91% constituídos por plástico.

Desse total, 60% foram classificados como plásticos de uso único (ou seja, produtos utilizados por poucos mi-



Poluição por resíduos sólidos afeta a saúde pública e atividades econômicas costeiras; plásticos representam mais de 90% do lixo no litoral

nutos, mas que podem permanecer no ambiente por mais de 400 anos).

Com o objetivo de enfrentar os desafios apresentados, o Governo do Estado de São Paulo segue com consulta pública aberta até o dia 15 de maio para receber contribuições para o primeiro Plano Estadual de Combate ao Lixo no Mar, uma iniciativa que busca combater esse que é considerado um dos mais graves desafios socioambientais da atualidade: a poluição marinha por resíduos sólidos.

Os dados do Programa Mar Sem Lixo, da Fundação Florestal, a partir de resíduos coletados no fundo do mar das Áreas de Proteção Ambiental (APAs) Marinhas do Estado de São Paulo, em parceria com pescadores de arrasto de camarão, indicam uma média de cerca de 599 itens por quilômetro quadrado (15,89 kg/km²), sendo que 93,8% do total é composto por plástico, evidenciando a forte predominância desse material também na costa paulista.

Elaborado pela Diretoria de Resíduos Sólidos da Subsecretaria de Recursos Hídricos e Saneamento

Básico da Semil, em conjunto com as Diretorias das demais Subsecretarias e órgãos vinculados, o plano apresenta um diagnóstico abrangente sobre a poluição marinha no estado, reunindo dados científicos, análises territoriais e informações sobre fontes, fluxos e impactos dos resíduos.

O documento também consolida iniciativas já em andamento por instituições como Fundação Florestal, Cetesb e SP Águas.

“Os dados mostram que a maior parte do lixo no mar tem origem em atividades realizadas em terra, o que exige uma resposta coordenada e baseada em evidências. Por isso, o Governo de São Paulo estruturou este plano a partir de estudos técnicos e de um amplo diálogo com diferentes setores. A consulta pública é uma etapa essencial desse processo, pois permite aprimorar as propostas e garantir que as ações sejam mais eficazes e aderentes às realidades locais”, afirmou o subsecretário de Recursos Hídricos e Saneamento Básico da Semil, Cristiano Kenji.

Ao todo, foram estabelecidas 45 metas, considerando um horizonte

de 10 anos, organizadas em oito eixos temáticos: normatização e regulamentação; prevenção e circularidade; remoção e recuperação; educação ambiental e comunicação; ciência, tecnologia e inovação; capacitação; monitoramento e avaliação; e fomento e financiamento.

QUEM PODE PARTICIPAR?

Podem participar pessoas físicas e jurídicas, incluindo representantes do setor público, privado, acadêmico e organizações da sociedade civil. As contribuições devem ser enviadas exclusivamente pelo formulário eletrônico entre os dias 13 de abril e 15 de maio, por meio de formulário eletrônico disponível no site da Secretaria de Meio Ambiente, Infraestrutura e Logística (Semil). Para participar, clique aqui.

COMBATE AO LIXO NO MAR NO ESTADO

O Estado de São Paulo já atua de forma consolidada no tema do lixo no mar, por meio de cooperações técnico-científicas com universidades paulistas, voltadas à formulação de políticas públicas baseadas em evidências e ao fortalecimento da integração entre ciência e gestão no enfrentamento desse problema.

Publicado em 2021, o Plano Estratégico de Monitoramento e Avaliação do Lixo no Mar (PEMALM) foi um instrumento pioneiro que estabeleceu diretrizes para a geração e sistematização de informações no território paulista. A lógica foi primeiro conhecer o problema no estado de São Paulo, por meio da formulação de indicadores, para depois combatê-lo efetivamente.

19 toneladas de resíduos retirado dos manguezais



Todo o material coletado recebeu destinação adequada

O Projeto Guarú Vermelho alcançou a marca de cerca de 19 toneladas de resíduos retirados dos manguezais de Cubatão apenas no primeiro trimestre de 2026. Ao todo, foram recolhidos 19.296,8 quilos de materiais, entre recicláveis e resíduos contaminados, por meio de ações semanais de limpeza realizadas entre janeiro e março.

A iniciativa tem contribuído diretamente para a preservação ambiental da bacia hidrográfica dos rios Cubatão e Cas-

queiro, fortalecendo a proteção da fauna, da flora e a qualidade de vida da população local. Todo o material coletado recebeu destinação adequada, com encaminhamento para reciclagem ou aterro sanitário.

Desenvolvido pela ONG Nudaer em parceria com a Petrobras, por meio do programa Petrobras Socioambiental, o projeto também atua na conscientização ambiental e convida voluntários a participarem das próximas ações.

Estância do Leitor

A borboleta

Traços finos e arredondados, assim nos mostra ser suas asas. Bate, bate, bate no ar para permanecer em seu voo. O que significa um ser tão delicado neste esforço no ar e em meio a tantas outras asas a pairar!

Existem vários estudos, várias explicações, e muitos se aventuram a explicar. Uma coisa se tem certeza: Que linda!

Sim. A frase de muitos nos demonstra leveza flutuante no ar, que é possível esta sobrevivência no meio desta imensidão!



E porque nos questionamos tanto quando “perdemos o chão”. Sim. Existe em algum lugar a borboleta que nos aparece no interior da alma.

E nos faz lembrar que podemos ser livres no pensamento e mudar nosso trajeto, porém batendo asas no esforço de acreditar no melhor, mesmo quando precisamos ter o “pé no chão” em circunstâncias que nos preocupam.

Lembremos das borboletas: elas voam na sobrevivência e embelezam o pensamento.

Tânia Regina Del Nero - De Guarujá



O SINDICATO DOS FUNCIONÁRIOS PÚBLICOS DE GUARUJÁ tem descontos para seus associados em universidades, escolas, cursos profissionalizantes, agências de turismo, entre outros. Confira a lista completa de parceiros do SINDSERV em: www.sindservguaruja.org.br/desconto-para-associados



O BOTICÁRIO
ONDE TEM AMOR TEM BELEZA

EVENTOS
Sociais

Por Rosângela Bozzi

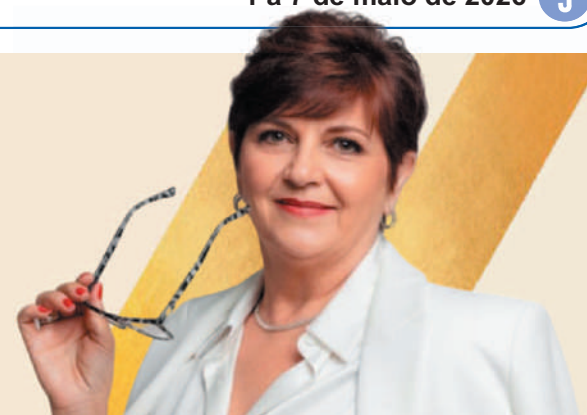

Tradicional bacalhoda portuguesa à mesa

A clássica bacalhoda ganha vida na Casa da Madeira, celebrando a herança da colônia portuguesa em cada detalhe. Um prato rico em história, sabor e afeto. Perfeito para reunir e compartilhar bons momentos. Que delícia!



A presidente da Casa da Madeira, Regina Faria Candido, Lucia Soares Barbosa e Manoel Constantino dos Santos



Banda Imagem: Eduardo Machado, Audrey e Fábio Dias (13) 99764-0316



O apresentador do evento Luiz Paulo Neves Nunes



Roberto Faria, Maria Fernanda e Kátia Sousa



José Augusto Rosário, em uma agradável dança



Sandra França e Alípio



Lucinéia Tavares, ganhadora da camisa da seleção de Cabo Verde



A Casa da Madeira completou 92 anos, festejado com alegria pela diretoria, associados e convidados desse momento inesquecível



Casa da Madeira', uma história de 92 anos construída com orgulho



Marinilza Monteiro, Regina Faria Candido e Eustazio Pereira



Fernando Martins, Regina Faria Candido e Preciosa Medeiros

A presidente da Casa da Madeira, Regina Faria Candido é a primeira mulher em 92 anos a presidir a instituição. Entre festas e gastronomia, a Casa da Madeira segue fortalecendo os laços da cultura portuguesa na cidade de Santos, unindo passado e presente em cada tradição mantida



Eduardo Ribeiro Filetti e Michelli Sanches Tizziani



Roberto Faria e João Batista (TV Record)



Erenilde Pereira dos Santos e Adenilde Pereira dos Santos



Rogério e Roberta Faria



Sandra, Ida Helena e Viriato Geraldês



Rubens Faria e Luciene Reis

CHOPP HALLE RESTAURANTE
DESDE 1965
Delivery chopphalle
(13) 99745.1520 (13) 3371.7125
Av. Mal. Deodoro da Fonseca, 1520 - Pitangueiras - Guarujá

CLÍNICA VETERINÁRIA
FILETTI
Curso livre de auxiliar de Medicina Veterinária
Terças e Quintas à noite
Aulas práticas e teóricas
MATRÍCULAS ABERTAS
Tels.: 3227.5770 - 99711.5545

MARMORARIA GUARUJÁ
MARMORES E GRANITOS
(013) 3354-3130
(013) 99761-8349
Av. dos Caiçaras, 1697
Jardim Las Palmas - Guarujá/SP
www.marmorariaguaruja.com.br