



A ESTÂNCIA DE GUARUJÁ

Antônio Baraçal (1953 - 1988) - Antônia Rosa Baraçal (1988 - 2020) - Maria Baraçal (1988 - 2024)



19 a 25 de junho de 2026 - Nº 5.748 - Ano 76 - R\$ 1,00 - Site: www.estanciadeguaruja.com.br

Antecipação do 13º injeta R\$ 25 milhões na economia de Guarujá

Com R\$ 25 milhões liberados aos servidores, Guarujá deve registrar aumento no consumo e movimentação econômica nos próximos dias

Página 3



Praça 14 Bis ganha nova atração

Página 8

Guarujá é destaque em Inteligência pelo Prêmio InovaCidade

Página 3

Márcio França visita sindicato dos servidores de Guarujá

Página 4

Arraiá do CRPI começa nesta sexta em clima de Copa

Página 5



Você sabe identificar um golpe? Estudo destaca golpes em alta

Página 6



Projeto integra drones e helicópteros ao policiamento

Página 12

NOTÍCIAS DE GUARUJÁ, VICENTE DE CARVALHO, SANTOS, BERTIOGA E CUBATÃO
www.estanciadeguaruja.com.br



Dinheiro que movimenta a cidade

A antecipação da primeira parcela do 13º salário dos servidores municipais representa mais do que um benefício para os trabalhadores. Em Guarujá, a liberação de cerca de R\$ 25 milhões tem potencial para gerar um efeito positivo em cadeia, alcançando comerciantes, prestadores de serviços e profissionais autônomos.

Em um cenário econômico ainda marcado por incertezas, recursos que entram rapidamente em circulação costumam produzir impactos perceptíveis na economia local.

Parte desse dinheiro será utilizada para o pagamento de contas, renegociação de dívidas e organização do orçamento doméstico. Outra parce-

la seguirá diretamente para o consumo, impulsionando setores como alimentação, vestuário, construção, transporte e serviços.

É justamente essa circulação que faz a diferença. Quando o recurso permanece na cidade, fortalece pequenos negócios, ajuda a manter empregos e estimula novas oportunidades.

Para Guarujá, que busca ampliar sua atividade econômica para além da alta temporada turística, toda movimentação financeira relevante merece atenção. O comércio local enfrenta desafios constantes, desde a concorrência do comércio eletrônico até a sazonalidade típica das cidades litorâneas.

Nesse contexto, a entrada de R\$ 25 mi-

lhões no mercado interno funciona como um importante reforço para a economia.

Mais do que comemorar os números, é importante observar como esses recursos serão absorvidos pelos diferentes setores. O momento também serve de alerta para empresários e comerciantes aproveitarem a oportunidade, ofe-

recendo condições atrativas para fidelizar consumidores e fortalecer as vendas.

No fim das contas, o 13º salário cumpre um papel que vai além da renda individual. Ele se transforma em combustível para a economia da cidade. Quando circula, gera movimento. E quando gera movimento, beneficia toda a comunidade.

Micros

VAR em ação

O telão da Praça 14 Bis foi anunciado, montado e aguardado pela torcida. Só faltou transmitir o jogo. Na estreia do Brasil, o equipamento não funcionou e o público acabou assistindo à partida nos estabelecimentos vizinhos.

Decoração

Com novo jogo nesta sexta-feira, fica a dúvida: desta vez haverá transmissão ou o telão seguirá apenas como peça decorativa? Em Copa do Mundo, improvisado também entra em campo — mas nem sempre marca gols.

Mais tenso

Na mesa do bar, a pergunta era sobre a Seleção. A resposta foi sobre a eleição. Faz sentido. Afinal, o Brasil joga mais algumas partidas nas próximas semanas. Já a disputa de 2026 promete durar meses, com alianças sendo costuradas, candidaturas surgindo e pesquisas ocupando cada vez mais espaço no noticiário.

Escalação

Enquanto os técnicos definem os titulares para a Copa, os partidos ainda montam seus times para a corrida eleitoral. Na Câmara de Guarujá, tem jogador

aparece em 90 minutos. Na política, a partida é mais longa. Entre anúncios de pré-candidaturas, articulações nos bastidores e promessas de campanha, o eleitor acompanha

quibancada costuma se dividir. Em 2026, a tendência é que o debate nacional DIREITA X ESQUERDA chegue forte às cidades, misturando temas locais, estaduais e federais.

(PSD) anunciou sua pré-candidatura a deputada estadual nas eleições de 2026. Médica e presidente da Comissão de Saúde da Câmara de Guarujá, afirma que

área da saúde da mulher, tendo atuado na implantação da Casa Rosa e exercido o cargo de vice-prefeita de Guarujá antes de chegar à Câmara Municipal.

Capacitação

Guarujá recebe nesta sexta-feira (19) a formatura de 1.350 alunos do programa Caminho da Capacitação, do Fundo Social de São Paulo. Antes da cerimônia, o público poderá participar de uma Feira de Empregos com mais de mil vagas ofertadas por meio do programa estadual Trampolim. As atividades acontecem no estacionamento do Ginásio Guaiabê.

Mobilização tucana

O PSDB paulista promove no próximo dia 27 um encontro regional de filiados em Santos. O evento reunirá representantes dos diretórios da Baixada Santista e Vale do Ribeira para discutir a organização partidária e os preparativos para o processo eleitoral de 2026. A reunião será realizada na Câmara Municipal de Santos.



querendo mudar de camisa, reserva buscando espaço e dirigente fazendo contas. Até agora, a única certeza é que haverá muito treino antes do apito inicial.

Olho no placar

No futebol, o resultado

tudo tentando descobrir quem realmente está jogando e quem apenas aparece para a foto oficial.

Torcida dividida

Se na Copa a maioria veste a mesma camisa, na eleição a ar-

Até lá, a recomendação é a mesma para torcedores e eleitores: acompanhar o jogo inteiro antes de comemorar o resultado.

Na disputa

A vereadora Dra. Adriana Machado

pretende ampliar a representação da Baixada Santista junto ao Governo do Estado.

Saúde pública

Médica ginecologista e obstetra, Adriana construiu parte de sua trajetória pública na



A ESTÂNCIA DE GUARUJÁ

Diretora Executiva, Editora e Jornalista Responsável: Karina Mingarelli - MTb 53.449 Diagramação, Redação, Edição, Composição e Editoração Eletrônica: Alameda das Margaridas, nº 310, sala 05, Bairro Santo Antonio Guarujá, CEP 11432-240 - Tel.: (13) 3355-7474 - E-mail da Redação: jornal.estancia@terra.com.br E-mail do departamento comercial: comercial.estancia@terra.com.br - Circulação: Digital online e impresso nas praças Guarujá, Vicente de Carvalho, Bertioiga e Cubatão - Tiragem: 10.000 exemplares. Impressão: Gráfica Diário do Litoral - Os artigos assinados são de responsabilidade dos seus autores.



Mais de 6 mil servidores municipais de Guarujá, entre ativos, aposentados e pensionistas, serão beneficiados

Antecipação do 13º dos servidores movimentará comércio e serviços

Da Redação

Cerca de R\$ 25 milhões devem circular na economia de Guarujá nos próximos dias com o pagamento antecipado da primeira parcela do 13º salário dos servidores municipais.

O valor será depositado nesta sexta-feira (19) para mais de 6 mil bene-

ficiários, entre funcionários da ativa, aposentados e pensionistas. A liberação dos recursos tende a impulsionar o comércio e o setor de serviços em um período tradicionalmente marcado pelo aumento do consumo.

Com maior disponibilidade financeira, parte dos servidores deve

direcionar o benefício para compras, pagamento de contas e quitação de dívidas, movimentando diferentes segmentos da economia local.

A segunda parcela do 13º salário está prevista para ser paga até 20 de dezembro, conforme determina a legislação trabalhista.

Guarujá é destaque em Prêmio InovaCidade 2026

Da Redação

Inspirando agendas de transformação urbana. Esse foi o espírito do Prêmio InovaCidade 2026, que apresentou os vencedores em evento na terça (16/06), na zona norte de São Paulo.

Em sua 13ª edição, o prêmio valoriza o uso inovador de soluções, sejam elas tecnológicas, metodológicas, institucionais ou sociais, aplicadas em contexto urbano, com benefícios diretos para a melhoria da qualidade de vida nas cidades brasileiras.

Dentre os premiados desta edição, que reuniu líderes governamentais e empresariais no Smart City Business Brazil Congress, uma solução inovadora da prefeitura do Guarujá.

Chamado de IOT (Inteligência Operacional Territorial), o programa busca otimizar ordens de serviço da prefeitura ao aliar dados territoriais e operacionais em um sistema estruturado.

Em pouco tempo de implantação, com apenas seis meses, já foi possível mensurar os resulta-

dos. Houve redução de custos, maior eficiência na prestação de serviços urbanos, melhoria da gestão das equipes e o principal: otimização de recursos públicos.

O premiado IOT foi desenvolvido pelo servidor público Bruno Silva, chefe da Secretaria de Serviços e Operações Urbanas da prefeitura do Guarujá.

“Na prática, o sistema

transforma informações que antes ficavam dispersas em uma programação operacional mais eficiente. A partir da leitura das ordens de serviço é possível identificar pontos críticos, demandas recorrentes, áreas com maior necessidade de atendimento e a melhor sequência de execução para as equipes em campo”, destaca Bruno.

E complementa: “Des-

de a implantação, o IOT contribuiu para elevar em mais de 500% a produtividade nas operações acompanhadas, demonstrando como o uso de dados, tecnologia e inteligência territorial pode gerar impacto direto na qualidade dos serviços públicos”.

Bruno sempre gostou de tecnologia e programação e, agora, se es-

pecializa no impacto da inteligência artificial na gestão pública. Formado em Administração de Empresas, tem MBA em Gestão Estratégica pela USP e pós-graduação em Business Intelligence, Big Data e Inteligência Artificial pela Faculdade Focus.

Empreendedor nato, fundou, em 2016, a Saggis, agência pioneira no Brasil em monitoramento

de redes sociais. Atuou também como professor na Universidade de Ribeirão Preto (Unaerp).

O Prêmio InovaCidade reconhece iniciativas, ações, lideranças e trajetórias capazes de gerar impacto positivo, sustentável e mensurável na qualidade de vida urbana. Inovação que se transforma em entregas concretas para os municípios.



Bruno Silva é premiado por programa inovador de inteligência territorial na gestão operacional da Prefeitura



SIGA-NOS TAMBÉM PELO FACEBOOK!



EstanciaDeGuaruja



Alô Comunidade!
Caso queira reportar algo sobre nossas operações, entre em contato:
0800 0123 000

MESQUITA ASSessorIA CONTÁBIL

- Aberturas
- Encerramentos
- Imposto de Renda

Rua Comendador Vicente Gagliano, 31
4º andar - sala 44 - Tel.: (13) 3352-5222

Ótica Pérola do Atlântico

Mais beleza em seu olhar

Rua Montenegro, 291
Vila Maia, Guarujá
Tel.: 3386-9412



Ex-ministro Márcio França se reúne com dirigentes do Sindserv

Da Redação

O ex-ministro do Empreendedorismo, da Microempresa e da Empresa de Pequeno Porte, Márcio França, visitou nesta quinta-feira (18) a sede do Sindicato dos Servidores Públicos Municipais de Guarujá (Sindserv).

Durante o encontro, ele conversou com dirigentes da entidade sobre temas relacionados ao movimento sindical e a projetos em andamento na Baixada Santista.

Segundo o presidente do sindicato, Zoel Garcia Siqueira, França colocou seu gabinete e sua experiência política à disposição para auxiliar em demandas que possam envolver órgãos federais.

A reunião também abordou os desafios enfrentados pelas entidades sindicais nos últimos anos, especialmente após as



Reunião abordou desafios enfrentados pelas entidades sindicais nos últimos anos, especialmente após as mudanças promovidas pela reforma trabalhista

mudanças promovidas pela reforma trabalhista.

Ex-prefeito de São Vicente, ex-deputado

estadual e federal e ex-governador de São Paulo, França também comentou investimentos e obras

federais previstos para a região. O encontro ocorreu na sede do Sindserv, no bairro Boa Esperança.

Guarujá fará levantamento inédito com estudantes sobre trabalho infantil



Reprodução

A Prefeitura de Guarujá iniciou um diagnóstico inédito sobre o trabalho infantil na rede municipal de ensino. A pesquisa será realizada com alunos do 9º ano e tem como objetivo identificar a percepção dos adolescentes sobre o tema e possíveis situações de trabalho precoce nos bairros onde vivem.

O levantamento será desenvolvido ao longo de junho e integra as ações relacionadas ao Dia Mundial de Combate ao Trabalho Infantil, celebrado em 12 de junho. Os dados coletados deverão servir de base para a elaboração de políticas públicas voltadas à prevenção e ao enfrentamento des-

sa violação de direitos.

Além de mapear a realidade local, a iniciativa busca esclarecer a diferença entre trabalho infantil, proibido por lei para menores de 16 anos, e o programa Jovem Aprendiz, modalidade permitida a partir dos 14 anos, que alia formação profissional e frequência escolar.



Taxa das blusinhas: até logo ou adeus definitivo?

Prezado leitor, para quem gosta de fazer compras em sites internacionais pode ter a impressão de que a chamada "taxa das blusinhas" acabou de vez. Mas a realidade é um pouco diferente.

Neste ano, o governo zerou o Imposto de Importação para compras de até US\$ 50, o que trouxe um alívio imediato para o bolso do consumidor. Inclusive, em outras oportunidades que conversei aqui com vocês, informei que o tributo estadual continua normalmente.

Pois bem. A partir de 2027, essas compras voltarão a sofrer tributação federal, desta vez por meio da CBS, um dos novos tributos criados pela Reforma Tributária.

Na prática, quem compra uma camiseta, um acessório ou um pequeno eletrônico em plataformas estrangeiras continuará pagando imposto, mas sob um modelo diferente.

A antiga cobrança era um Imposto de Importação de 20%. Já a CBS terá uma alíquota própria, ainda sem definição. Além disso, permanece a incidência

do ICMS estadual, que já é cobrado atualmente.

Um exemplo simples ajuda a entender: uma compra de R\$ 200 que hoje paga apenas ICMS poderá voltar a ter também tributação federal em 2027.

Embora a alíquota estimada (de acordo com estimativas e especulações) seja menor que a antiga taxa de 20%, o consumidor não deve esperar compras totalmente livres de tributos.

A mudança faz parte da lógica da Reforma Tributária, que busca aplicar regras mais uniformes para produtos nacionais e importados.

Para o cidadão comum, a principal lição é que o fim da "taxa das blusinhas" representa mais uma pausa do que um adeus definitivo. Antes de concluir que os produtos importados ficarão permanentemente mais baratos, vale acompanhar as próximas definições sobre a CBS e os impactos que a Reforma Tributária trará para o consumo nos próximos anos.

Fique atento(a) aos seus direitos e deveres.

Beatriz Biancato é advogada tributarista em Guarujá, Mestre em Direito com ênfase em Tributação Municipal, Autora pela Editora Dialética e Idealizadora do projeto gratuito "Tributário Sem Mistério", disponível em www.tributariosemmistério.com.br.

Feira de adoção de animais neste sábado (20)

O Canil Municipal de Guarujá promove neste sábado (20) uma feira de adoção de animais, com o intuito de encontrar um novo lar para cerca de 20 cães e gatos. A iniciativa será realizada no Shopping La Plage (Av. Marechal Deodoro da Fonseca, 885), das 10 às 15 horas, em parceria com o Projeto Gaiola Aberta.

Haverá também, uma equipe de veterinários disponíveis para realizar orientações sobre vacinas e cuidados gerais que devem ser adotados com os pets.



Divulgação



Na Plastipel você encontra mais de 20.000 itens em uma loja ampla e bem localizada

Av. Ademar de Barros, 1995
Guarujá - (13) 99207-1343
Curta nossas redes sociais

VEM PRA PLASTIPEL

Plastipel
GUARUJÁ



Arraia do CRPI é neste final de semana

Tradicional Festa Junina do CRPI chega à 47ª edição com gastronomia, música ao vivo, brincadeiras, telão para o jogo do Brasil e ação solidária em Guarujá

Chegou a época de vestir a camisa xadrez, reunir a família e aproveitar uma das festas mais tradicionais de Guarujá. A 47ª Festa Junina do CRPI acontece de sexta a domingo (19 a 21), das 18h à meia-noite, em frente à sede da instituição, na Praia do Tombo, reunindo gastronomia típica, música ao vivo, brincadeiras e muita animação.

O cheirinho de milho cozido, canjica, quentão e vinho quente divide espaço com opções para todos os gostos, como churrasco, pastel, pizza, hambúrguer gourmet, sanduíche de pernil, fondue de morango com chocolate, doces mineiros e outras delícias.

A expectativa é receber milhares de visitantes durante os três dias de festa.

Divulgação



Festejo tem telão para o Brasil, comidas típicas e três noites de festa em Guarujá

JOGO DA SELEÇÃO NO TELÃO

Nesta sexta-feira (19), a torcida ainda ganha um atrativo especial: um

telão de 120 polegadas para acompanhar o jogo da Seleção Brasileira. Para a criançada, não vão faltar diversão e

aventura com pula-pula, escorregador inflável, parede de escalada, cama elástica, touro mecânico e máquinas de pelúcia.

No palco, a programação reúne forró, pop rock e apresentações culturais. Entre os destaques estão o Reisado Sergipano, na

sexta-feira, e a tradicional quadrilha de encerramento no domingo, aberta à participação do público.

Mais do que um grande encontro junino, a festa tem um propósito especial: arrecadar recursos para a manutenção dos serviços gratuitos oferecidos pelo CRPI a cerca de 400 crianças e adolescentes com deficiência.

Para garantir que tudo aconteça da melhor forma, quase 200 voluntários, funcionários e parceiros estarão envolvidos diariamente no preparo dos alimentos e no atendimento aos visitantes.

Com entrada a R\$ 4,00, o evento é uma oportunidade para celebrar as tradições juninas, se divertir e ainda contribuir com uma causa que transforma vidas em Guarujá.

Oficina de monitor de recreação é oferecida à comunidade



Ao todo, serão disponibilizadas 40 vagas nos Centros de Atividades Educacionais e Comunitárias (Caecs) Márcia Regina e André Luiz

Com foco na qualificação profissional, Guarujá abre inscrições, na próxima segunda-feira (22), para uma oficina inédita: trata-se do curso de monitor de recreação, voltado a pessoas, entre 18 e 40 anos, que desejam atuar em hotéis, festas, condomínio, entre outros.

A ação tem duração de dois meses e, ao final, concederá um certifica-

do aos participantes. Ao todo, são disponibilizadas 40 vagas, que serão distribuídas nos Centros de Atividades Educacionais e Comunitárias (Caecs) André Luiz Gonzalez, (Travessa 269 – Quadra 77 – Morrinhos II) e no Márcia Regina dos Santos (Av. Mário Daige, nº 1.440 – Jardim Boa Esperança).

Para se inscrever, os interessados de-

vem procurar uma das unidades, munidos de documento com foto (original e cópia) e comprovante de residência (original e cópia).

O curso terá início no dia 25 de junho, com aulas às terças e quintas-feiras. No Caec André Luiz, os encontros acontecem das 19 às 21 horas, e no Caec Márcia Regina, das 16 às 18 horas.

Ação no final de semana promove descarte consciente de resíduos

Moradores de Guarujá terão duas oportunidades neste fim de semana para dar destino correto a resíduos eletrônicos e materiais recicláveis. A ação acontece nesta sexta-feira (19), na Praça 14 Bis, em Vicente de Carvalho, e no sábado (20), na Praça Mario Covas, no Morrinhos, sempre das 9 às 17 horas.

Durante a atividade, a população poderá descartar equipamentos eletrônicos inutilizados por meio da coleta de E-Lixo, além de entregar materiais recicláveis em uma estação da Eco Troca. A iniciativa busca reduzir o descarte irregular de resíduos que podem causar impactos ao meio ambien-

te e à saúde pública.

Entre os itens que podem ser destinados estão computadores, celulares, cabos, carregadores, pequenos eletroeletrônicos e materiais recicláveis em geral. A recomendação é que os resíduos sejam entregues limpos e separados, facilitando o reaproveitamento e a reciclagem dos materiais.



Objetivo é recolher materiais eletrônicos e recicláveis, das 9 às 17 horas, na Praça 14 bis nesta sexta-feira (19) e na Praça Mario Covas neste sábado (20)

Promessa de dinheiro fácil e Pix são meios mais usados por golpistas

De Agência Brasil

Promessas de dinheiro fácil vindas de marcas conhecidas com pagamentos instantâneos via Pix se tornaram a combinação mais frequente usada pelos golpistas online do Brasil. É o que aponta a segunda edição do relatório A Jornada dos Golpes, divulgado na quarta-feira (17).

O estudo do Observatório Lupa, núcleo de pesquisa da Agência Lupa, tomou por base 115 conteúdos fraudulentos virais que circularam pelo país entre maio de 2024 e abril de 2026. Foi constatado que cerca de um terço dos golpes exigia pagamentos exclusivamente via Pix.

Outros 71% dos golpes prometiam algum tipo de vantagem financeira e 74% exploravam a credibilidade de empresas ou personalidades conhecidas para dar às fraudes uma aparência de legitimidade.

A pesquisa identificou que boa parte dos golpes utiliza estratégias repetitivas que são, por essa razão, previsíveis.

Entre as estratégias que reaparecem ao longo do ano com pequenas adaptações se incluem promoções falsas, indenizações inexistentes, vagas de emprego fraudulentas, benefícios sociais fictícios e brindes supostamente gratuitos. E sempre acompanhando datas sazonais e temas em evidência no noticiário.

A pesquisadora responsável pelo estudo, Beatriz Farrugia, indicou que os criminosos não precisam criar golpes completamente novos para continuar fazendo vítimas.

Estudo da Agência Lupa mostra que golpes costumam ser recorrentes



Reprodução

“Eles reutilizam estruturas que já funcionaram, adaptam a narrativa ao contexto do momento e se aproveitam da confiança que as pessoas depositam em marcas conhecidas, instituições e figuras públicas”.

Como isso torna as fraudes cada vez mais previsíveis, Beatriz afirmou que acaba abrindo espaço para ações preventivas mais eficazes.

DISTORÇÃO

Para aumentar a taxa de sucesso das fraudes, os criminosos exploram especialmente contextos de vulnerabilidade econômica e a expectativa de obtenção de dinheiro fácil ou descontos significativos.

Os pesquisadores identificaram que uma das principais estratégias é a distorção de fatos

reais. Em 66% dos golpes analisados, criminosos partiram de informações verdadeiras para construir narrativas enganosas.

Isso inclui manipulação de reportagens jornalísticas, comunicados oficiais, campanhas legítimas, decisões judiciais, programas governamentais e páginas institucionais, visando criar conteúdos que parecem autênticos à primeira vista. No período anterior, esse índice era de 55%. Segundo Beatriz, o uso de elementos reais torna os golpes mais difíceis de serem identificados.

“Muitas vezes, a fraude não nasce de uma informação totalmente inventada, mas da adulteração de fatos verdadeiros, marcas reconhecidas ou notícias que já circulam na imprensa”.

De acordo com o

relatório, mais de 15 empresas de varejo, bancos, marketplaces e plataformas digitais tiveram suas marcas utilizadas indevidamente por criminosos para conferir legitimidade às fraudes.

Entre as marcas mais exploradas, destaque para Mercado Livre e Nubank, com quatro ocorrências cada. Shopee, Serasa e Rede Globo aparecem também entre os nomes mais utilizados pelos golpistas.

Além de empresas, personalidades públicas, jornalistas, médicos e influenciadores foram frequentemente usados para dar veracidade às mensagens fraudulentas.

REDES SOCIAIS

A pesquisa evidencia que a maior parte das fraudes é iniciada em redes sociais abertas,

como Facebook, Instagram e TikTok, migrando depois para ambientes mais privados, especialmente formulários online, onde ocorre a coleta de dados pessoais, e aplicativos de mensagens.

O WhatsApp apareceu em quase 65% dos golpes analisados entre maio de 2025 e abril de 2026, consolidando-se como o principal canal de circulação desse tipo de conteúdo no país.

Nesse ambiente, os pagamentos instantâneos tornaram-se uma ferramenta importante para os criminosos. As transferências por Pix costumam ser apresentadas como forma única de arcar com taxas supostamente necessárias para liberar benefícios, promoções, brindes ou indenizações inexistentes.

Responsabilidade

O relatório chama a atenção para o papel das plataformas digitais na monetização e circulação de conteúdos fraudulentos. Em novembro de 2025, documentos internos da Meta revelados pela imprensa indicaram que a empresa teria arrecadado em 2024 cerca de US\$ 16 bilhões com anúncios relacionados a golpes e produtos proibidos. Esse valor equivale a cerca de 10% da receita anual da empresa.

O Observatório Lupa informou que o caso ampliou o debate internacional sobre os mecanismos de fiscalização de anúncios e a responsabilidade das plataformas na prevenção de fraudes.

Beatriz Farrugia sinalizou para a necessidade de uma atuação coordenada entre empresas de tecnologia, instituições financeiras, órgãos públicos, veículos de imprensa e usuários para que ocorra o enfrentamento dos golpes online.

A pesquisadora destacou que o relatório mostra que os golpes digitais não são aleatórios. Reforçou que eles seguem padrões relativamente estáveis de narrativa, distribuição e monetização.

“Quanto melhor entendermos esses padrões, maiores serão as chances de antecipar ameaças, reduzir vulnerabilidades e proteger os usuários”, concluiu.

10 MIL PESSOAS

por mês leem o Estância digital e a sua marca não está aqui. O Estância é bom para o seu hotel, o seu restaurante, a sua pousada, o seu comércio. Anuncie conosco!



Guilherme Novaes - Jornalista, comentarista e colunista esportivo

AI SE ELE FOSSE BRASILEIRO



Primeiro o sufoco, agora a obrigação de golear e depois um Scotch

Ninguém esperava um jogo fácil. Arrisquei o palpite de 3 a 1 Brasil, muito mais pela paixão do que pela razão. Mas a seleção ficou muuuito abaixo na partida de estreia na Copa e isso foi unânime.

Marrocos dominou boa parte do jogo com troca de passes precisos, alguns sustos e um gol de time mal entrosado, cataado, onde um meia perde a bola, os dois volantes estão mais lentos do que tartarugas, e a zaga mais escancarada do que conta de CLT no fim do mês.

Marquinhos, já experiente, e Gabriel Magalhães, canhoto, marcaram a quilômetros o africano que não teve

susto algum para vencer Alisson e abrir o placar.

Depois o domínio seguiu até que Vini Jr, talvez no melhor primeiro tempo com a Canarinha, usou as costas de Hakimi e fez um belo gol empatando a partida. Depois, Paquetá quase se redimiou e num belo voleio assustou Bounou.

E foi só. Ancelotti faz alterações, o nível de marcação melhorou, com Danilo Flamengo, Fabinho e Danilo Botafogo, mas na frente Luis Henrique e Matheus Cunha pouco acrescentaram, o segundo tempo foi morno e no final, eles quase ganham, com um rebote e um milagre do nosso goleirão.

Para terminar e seguir na minha convicção (juro que espero estar redondamente enganado), Igor Thiago é um jogador de Série B, Série C do Brasileiro. Alto, forte, grosso no chão e ainda fura uma cabeçada na pequena área.

Péssimo, jogador de time minúsculo da Premier League, artilheiro de gols de pênalti e olhe lá. Pobre Pedro e João Pedro que ficaram de fora para esse bonde. Que seja o primeiro e último jogo dele na Copa.

E na noite de sexta, o Haiti. Já escrevi na última Golaço que menos de 8 nem comemoro. E tem de ser assim, até por que o saldo de gols

pode decidir a vaga à frente. O italiano acena com um 4-2-4 e eu seria ainda mais ousado, num 4-1-3-2, ultra ofensivo. Vamos ver o que vai dar.

A decisão da vaga e da posição acontecerá na quarta, diante da Escócia. Era um jogo para por o elenco para rodar, mas o empate no primeiro jogo, levou o duelo com os europeus como decisivo.

Nada de mais do outro lado, mas sempre bom estarmos atentos com as bolas aéreas e os bons cruzamentos de Robertson, jogador do Liverpool. Meu palpite, de novo um sofrimento, e 2 a 0. Quem viver verá e sobreviverá, espero.

Golacinhos!

E o Messi hein... maior artilheiro de todos os tempos em Copas, com o maior número de participações seis. Bem demais, apesar de argentino.

Já o Cristiano Ronaldo deveu e deveu muito. Dois chutes sem direção e nada mais. Portugal desceu de favorito a provável decepção. Cedou, provavelmente, mas numa Copa maluca com zebras, tudo é possível.

Decepção também, ou principalmente, a Espanha que revelou um algoz a herói do mundo, o goleiro Vozinha, que fechou o gol de Cabo

Verde em noventa minutos e milhões de seguidores após a partida.

França, Alemanha e Argentina não enfrentaram adversários de peso, ao contrário da Inglaterra que goleou a envelhecida Croácia por 4 a 2. As quatro largam na frente no favoritismo e as apostas passam por elas. Será que com adversários mais difíceis irá se confirmar?

Mais de 99% de lotação nos estádios, principalmente nos EUA. Realmente o futebol é uma paixão mundial. Se juntam a organização, rede hoteleira e diversão, o sucesso é garantido.



Fotos: Reprodução



O SINDICATO DOS FUNCIONÁRIOS PÚBLICOS DE GUARUJÁ tem descontos para seus associados em universidades, escolas, cursos profissionalizantes, agências de turismo, entre outros. Confira a lista completa de parceiros do SINDSERV em: www.sindservguaruja.org.br/desconto-para-associados



Receita Federal intensifica o cruzamento de dados e aumenta pressão sobre comerciantes

Da Redação

A evolução tecnológica tem transformado a forma como os órgãos fiscalizadores acompanham as atividades das empresas brasileiras. No comércio varejista, a necessidade de organização fiscal e financeira tornou-se ainda mais evidente diante do aumento da capacidade de cruzamento de informações pela Receita Federal e pelos fiscos estaduais.

Atualmente, dados relacionados às vendas realizadas por meio de PIX, cartões de crédito e débito, movimentações bancárias e documentos fiscais podem ser confrontados, permitindo a identificação de inconsistências entre o faturamento efetivamente obtido e aquele informado ao Fisco.

Segundo a estrategista financeira e contadora pericial e tributária, Karol



Divulgação

Fiscalização digital exige maior organização fiscal e financeira dos varejistas para evitar riscos de autuação e fortalecer a gestão empresarial

Dapousa, “o cruzamento de dados realizado pela Receita Federal está cada vez mais sofisticado. O comerciante que não se prepara corre o risco de ver sua empresa fragilizada diante de autuações e multas pesadas.”

Nesse contexto, a emissão correta de notas fiscais e cupons fiscais deixa de ser apenas uma obrigação acessória e passa a representar um importante mecanismo de proteção para o próprio empresário.

A documentação fiscal adequada contribui para a transparência das operações, fortalece a gestão do negócio e reduz riscos de autuações e penalidades.

Karol reforça: “Emitir corretamente notas e

cupons fiscais não é apenas cumprir a lei, mas proteger o próprio negócio. Sem registros confiáveis, o empresário perde clareza sobre seus resultados e compromete o planejamento estratégico.”

Um ponto que merece atenção especial é a realização de vendas sem a emissão do respectivo documento fiscal. Embora alguns comerciantes ainda acreditem que operações pagas em dinheiro sejam mais difíceis de serem identificadas, a ausência de registro das vendas configura descumprimento das obrigações tributárias e pode caracterizar sonegação fiscal, sujeitando a empresa a multas e outras consequências previstas na legislação.

Além dos riscos fiscais, a falta de emissão de notas e cupons fiscais compromete diretamente a gestão empresarial.

Quando parte do

faturamento não é registrada, o comerciante perde a real percepção dos resultados do negócio, dificultando o controle de estoque, a análise da lucratividade, a formação adequada dos preços e o planejamento financeiro.

Para Karol Dapousa, a regularidade fiscal deve ser encarada como um diferencial competitivo: “A regularidade fiscal deve ser vista como um investimento. Ela garante acesso a informações seguras para decisões financeiras e fortalece a credibilidade da empresa no mercado.”

Mais do que evitar multas e autuações, a regularidade fiscal permite que o empresário tenha acesso a informações confiáveis para a tomada de decisões, contribuindo para o crescimento saudável da empresa e para o fortalecimento do comércio varejista.

Inscrições abertas para oficina de monitor de recreação

Com foco na qualificação profissional, a Prefeitura de Guarujá abre inscrições, na próxima segunda-feira (22), para uma oficina inédita: trata-se do curso de monitor de recreação, voltado a pessoas, entre 18 e 40 anos, que desejam atuar em hotéis, festas, condomínio, entre outros.

A ação, que é uma iniciativa da Secretaria Municipal de Educação, tem duração de dois meses e, ao final, concederá um certificado aos participantes.

Ao todo, são disponibilizadas 40 vagas, que serão distribuídas nos Centros de Atividades Educacionais e

Comunitárias (Caecs) André Luiz Gonzalez, (Travessa 269 – Quadra 77 – Morrinhos II) e no Márcia Regina dos Santos (Av. Mário Daige, nº 1.440 – Jardim Boa Esperança).

Para se inscrever, os interessados devem procurar uma das unidades, munidos de documento com foto (original e cópia) e comprovante de residência (original e cópia).

O curso terá início no dia 25 de junho, com aulas às terças e quintas-feiras. No Caec André Luiz, os encontros acontecem das 19 às 21 horas, e no Caec Márcia Regina, das 16 às 18 horas.

Vicente de Carvalho ganha nova academia ao ar livre

O prefeito de Guarujá, Farid Madi, inaugurou na quarta-feira (17) uma academia ao ar livre e funcional na Praça 14 Bis, em Vicente de Carvalho. O espaço tem 10 equipamentos de aço inox, com longa durabilidade, e já está aberto ao público. A ação ocorreu por meio da Secretaria de Esportes, Lazer e Juventude de Guarujá (Selj).

A academia possui os equipamentos Esqui Duplo, Rotação Vertical, LegPress Duplo, Alongador Três Alturas, Simulador de Cavalgada Dupla, Rotação Diagonal Dupla, Calistênica, Caminhada Dupla, Surfe Duplo e Remo Duplo.

O espaço vai contar com três aulas semanais de instrutores, com o objetivo de facilitar e adequar os exercícios propostos. As aulas serão às segundas, quartas e sextas-feiras, no período da manhã e da tarde.



Divulgação

Espaço na Praça 14 Bis conta com 10 equipamentos de aço inox

Além do prefeito Farid Madi, participaram a primeira-dama e presidente do Fundo Social de Solidariedade (FSS) de Guarujá, Haifa Madi, o secretário de Esportes, Lazer e Juventude, José Roberto Galvão e a deputada estadual Solange Freitas, que indicou a emenda

parlamentar para a concretização do projeto.

“Sempre morei aqui e vejo que o pessoal quer mais brinquedos e eventos musicais na praça. Graças a Deus não tem mais vandalismo por aqui, ficou muito bom. Eu amo minha Cidade, não troco por nada, aconteça o que

acontecer”, salienta a mocradora Adriana Abreu, que prestigiou a inauguração.

O titular da Selj enfatiza o apoio da Prefeitura nas ações que visam o bem-estar dos munícipes. “Vamos seguir trabalhando e buscando novidades para o bem estar da população”.

ACOMPANHE-NOS PELO FACEBOOK!

www.facebook.com/EstanciaDeGuaruja

O BOTICÁRIO
ONDE TEM AMOR TEM BELEZA

EVENTOS
Sociais

Por Rosângela Bozzi

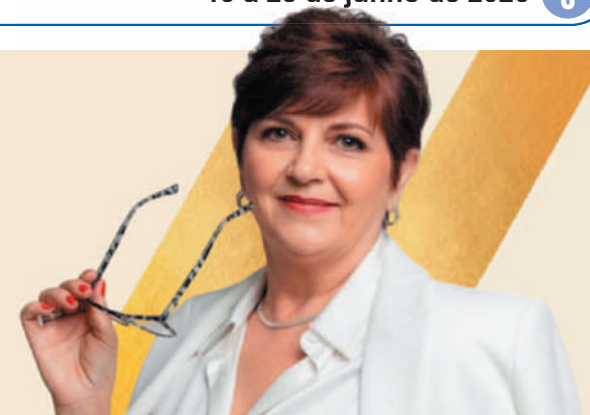

Instituto KondZilla cria mais oportunidades aos jovens da periferia de Guarujá



Haifa Madi e o prefeito de Guarujá, Farid Madi. Guarujá apresentou o projeto arquitetônico do Polo Criativo Itapema, iniciativa que prevê a restauração e requalificação do histórico Forte da Vera Cruz de Itapema para transformá-lo em um espaço dedicado à cultura, educação, turismo, meio ambiente, inovação social e economia criativa. O projeto é resultado de uma parceria entre a Prefeitura de Guarujá, o Instituto KondZilla, a Autoridade Portuária de Santos (APS), o Governo do Estado de São Paulo e o Instituto de Cultura e Cidadania (iCult).



O diretor executivo do Instituto KondZilla, João Vitor Caires



Cláudio Rodrigues e Ricardo Rubido



Juliana Fernandes e Tamires Low



A gestora do Centro de Preparação de Café (CPC), Fernanda Marques e Nicole Pasqualini



O advogado Rodrigo Moreira



O advogado José Renato Monte prestigiou o acontecimento



A diretora do Museu do Café de Santos, Alessandra Almeida

A secretária de Estado da Cultura, Economia e Indústria Criativa de São Paulo, Marília Marton "A Cultura é transformadora e ela vai transformar a população."





Shekinah Eventos é inaugurado com belíssimo 'Culto de Ação de Graça'



Os empreendedores Roni Lima e sua esposa Rose Guedes, realizaram um grande sonho criando o espaço Shekinah Eventos. Preparado com elegância e muito carinho para tornar momentos especiais e inesquecíveis, o local foi criado pra receber aniversários, casamentos, confraternizações, eventos corporativos e diversas celebrações, sempre oferecendo um ambiente acolhedor e serviços de excelência



Roni Lima e Rose Guedes: Inauguração do 'Shekinah Eventos' onde sonhos se transformam em grandes realizações



Izabelly Correa e Rose Lima



Cláudia Crud e Andréa Alves



Rose Lima, Marlene Paiva e Dila Guedes



Pastora Cristiane Martins



Andréa Alves, cantou louvor



Wayne Teixeira, Leilian e Quelyta Hadassa Teixeira



O pastor Rodinei Alves, Taynara e Nayara Alves



@doutorherniaunidadeguaruja

EVENTOS
Sociais

Por José Flávio

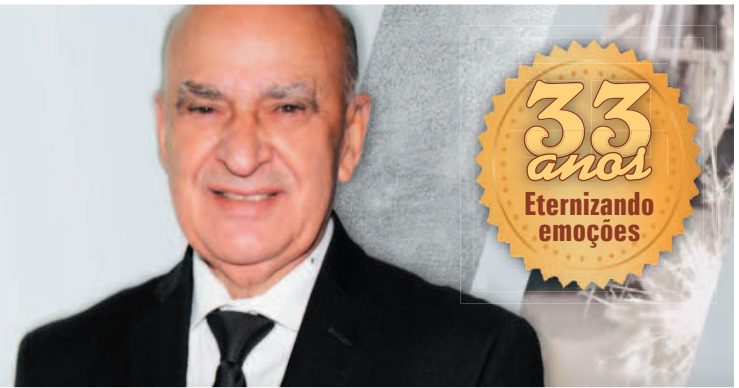

Clube dos 21 Irmãos Amigos de Santos recebe a visita da jornalista Arminda Augusto



A conceituada jornalista, gerente de Projetos e Relações Institucionais do Grupo Tribuna, Arminda Augusto realizou palestra no último dia 21, no Clube dos 21 Irmãos Amigos de Santos, sobre a 'Credibilidade em Tempos de Ruídos': Por que o Jornalismo Importa. Na foto, a presidente do Clube 21 Irmãos Amigos de Santos, Rosa Moretti homenageia, Arminda Augusto com a 'Medalha Mérito', 'Rogério Pinto Coelho'



Rosa Moretti e Arminda Augusto, em singela homenagem



Edmilson Apolinário, Paulo Grottone e João Freitas



Paulo e Luciana Grottone



Solange, Marlene, Gilson e Marcella Zamariolli, a família prestigiou o encontro



Heloisa Timóteo



Agradável jantar entre amigos com a jornalista Arminda Augusto, no Clube dos 21 Irmãos Amigos de Santos

CHOPP HALLE
RESTAURANTE
DESDE 1965
Delivery chopphalle
(13) 99745.1520 (13) 3371.7125
Av. Mal. Deodoro da Fonseca, 1520 - Pitangueiras - Guarujá

CLÍNICA VETERINÁRIA
FILETTI
Curso livre de auxiliar de Medicina Veterinária
TOP OF MIND
Terças e Quintas à noite
Aulas práticas e teóricas
MATRÍCULAS ABERTAS
Tels.: 3227.5770 - 99711.5545

MARMORARIA GUARUJÁ
MÁRMORES E GRANITOS
(13) 3354-3130
(13) 99761-8349
Av. dos Caiçaras, 1697
Jardim Las Palmas - Guarujá/SP
www.marmorariaguaruja.com.br

PM integra drones e helicópteros ao Muralha Paulista

Projeto-piloto amplia capacidade operacional para localizar foragidos, identificar veículos roubados e apoiar ações policiais em tempo real

De Agência SP

A Polícia Militar de São Paulo passou a integrar as imagens transmitidas por helicópteros e drones ao sistema Muralha Paulista, ampliando a capacidade de monitoramento e resposta das forças de segurança.

A tecnologia permite que as imagens captadas pelas aeronaves sejam analisadas em tempo real, com recursos de reconhecimento facial e leitura automática de placas para identificar pessoas procuradas pela Justiça, desaparecidas e veículos com registros de roubo ou furto.

A integração começou a ser utilizada nesta quarta-feira (17) na capital paulista como um projeto-piloto, durante a Operação Integra SP. Inicialmente, um helicóptero e um drone estão equipados com a nova ferramenta, que aumenta a possibilidade de localização de alvos de interesse policial em diferentes situações, como grandes eventos, áreas de difícil acesso e regiões com grande circulação de pessoas.

A tecnologia permite levar o monitoramento para pontos onde as câmeras fixas não conseguem alcançar. Com capacidade de produzir imagens em alta qualidade a uma distância de até

Foto: Divulgação/Governo de SP



Integração começou a ser usada nesta quarta-feira, na capital paulista

150 metros, as plataformas aéreas ampliam o alcance das equipes e aumentam a possibilidade de identificação de pessoas procuradas e veículos com restrições.

“O helicóptero é uma ferramenta importante porque consegue chegar a diferentes pontos em poucos minutos. Com

isso, amplia a capacidade de monitoramento em uma área extensa de São Paulo e oferece mais suporte operacional aos comandantes e às equipes de segurança pública”, afirmou o coronel Ronaldo Barreto, comandante da Aviação da PM.

As aeronaves contam com câmeras de

alta resolução e tecnologia infravermelha, que possibilita a geração de imagens também durante o período noturno.

As transmissões são encaminhadas ao Centro Integrado de Comando e Controle (CICC) da Secretaria da Segurança Pública, onde as informações são analisadas

pelas equipes policiais.

Durante a operação, o helicóptero equipado com o sistema percorre corredores estratégicos da capital, incluindo vias como as Avenidas Cupecê, Salim Farah Maluf, do Estado, 23 de Maio, Aricanduva, Vereador João de Luca, Ricardo Jafet e as marginais, além

de acessos a rodovias.

O monitoramento aéreo permite acompanhar em tempo real o fluxo de veículos e as condições de mobilidade urbana, contribuindo para a identificação de veículos roubados ou furtados e outros alvos de interesse policial.

REDUÇÃO DA MOBILIDADE CRIMINAL

O programa Muralha Paulista reúne câmeras interligadas, leitores de placas, equipamentos de reconhecimento facial e dispositivos de monitoramento em tempo real.

A rede conecta sistemas públicos e privados a bases de dados, aumentando a capacidade de análise e resposta das forças policiais. As informações captadas são cruzadas com bancos de dados criminais, incluindo o Banco Nacional de Mandados de Prisão, permitindo identificar automaticamente pessoas procuradas pela Justiça.

A ferramenta também auxilia na localização de veículos furtados ou roubados e no acompanhamento de ocorrências.

Ao restringir rotas de fuga e dificultar a movimentação de criminosos, o sistema aumenta a capacidade de resposta das equipes de segurança e contribui para reduzir a mobilidade de autores de crimes patrimoniais.

Divulgação



O animal permanece sob cuidados veterinários e será submetido a exames complementares

Grupamento de Defesa Ambiental de Guarujá resgata sagui vítima de maus-tratos

Na última sexta-feira (12), o Grupamento de Defesa Ambiental de Guarujá (GDA), foi acionado após moradores encontrarem um sagui (*Callithrix* sp) na via pública, correndo risco de atropelamento. No local, que fica entre os bairros Pernambuco e Maré Mansa, os agentes constataram que o animal apresentava dificuldades de locomoção,

comportamento assustado e sinais compatíveis com domesticação.

O sagui foi encaminhado imediatamente para atendimento veterinário, onde foi diagnosticado com alterações osteometabólicas (distúrbios que afetam o metabolismo e a estrutura dos ossos, levando a quadros de fragilidade, deformidades e alto risco de fraturas).

A condição é decorrente de manejo inadequado, frequentemente associada à manutenção prolongada de animais silvestres em ambientes impróprios e com alimentação inadequada.

O animal permanece sob cuidados veterinários e será submetido a exames complementares. Devido às limitações apresentadas, a expectativa é que viva

em ambiente adaptado, sem possibilidade de retorno à vida na natureza.

Animais silvestres possuem necessidades específicas de alimentação, espaço e manejo. A criação inadequada causa sofrimento e pode configurar crime ambiental. Caso o responsável seja identificado, poderá responder pelas infrações de posse ilegal de animal silvestre e maus-tratos.